…ela Labastida ganar con 10 puntos sobre Fox

Información página 10

DEMOCRACIA 2 DE JULIO

Meridiano de Nayarit

…es 19 de Mayo del 2000 | 57 AÑOS SIENDO EL MEJOR DIARIO DE LA REGION | Tepic, Nayarit

CUPON Meridiano MUSICAL
ESTE CUPON +$30 PESOS=
Meridiano

De Toño sólo recibe respaldo moral

…a campaña la hago …on mi dinero: Rita

…s que parte …so proviene …ciamiento del …acional del …resto es …ón de amigos … que su …smo está …nente … a los …ntos de las …des …es

…ntes

… Niega rotundamente … Esquivel Reyes, …senado de la Repúbli… …ianza por el cambio, … desviando recursos … avor de su campaña

…didata del cambio es… … los recursos para lle… …u campaña surgieron …ue proporcionó el Co… …ivo Nacional a todos …os.

… que es una mínima …emás de que han inver… …pio recurso, a lo que …eyes advirtió que en lo … recibido regalías de 2 …ue le ha otorgado algu… …nas o camisetas.

DEMOCRACIA 2 DE JULIO 6 A

Los candidatos del PAN visitaron a los lavacoches de "los hules", que hicieron el compromiso de fomentar el voto en favor de Rita Esquivel, Miguel Medrano y Oscar Villaseñor.

(Foto: Reuters)

Tanques del ejército paraguayo, al mando del grupo golpista que liderea Lino Oviedo, se plantaron frente al Congreso, en el centro de Asunción, y realizaron algunos disparos sobre el edificio.

Policías y militares se sublevan

Golpe de Estado en Paraguay

* Demanda un grupo del ejército, fiel al ex general golpista Lino Oviedo, la renuncia del presidente Luis González Macchi

Por José María Amarilla / REUTERS

Asunción.- Un grupo de militares y policías de Paraguay, acusados de ser leales al prófugo ex general golpista Lino Oviedo, se sublevó el jueves contra del gobierno del presidente Luis González Macchi.

Media docena de tanquetas rodearon el congreso paraguayo, en el centro de Asunción, y al menos una de ellas hizo disparos por encima del congreso, dijeron varias emisoras de radio.

NACIONAL 10-A

Tenemos que trabajar unidos por Labastida: Bartlett Díaz

* Después de haber perdido las elecciones pasadas, no debe importarnos si los candidatos son o no los buenos, dice el coordinador del PRI de las entidades oposicionistas

* La juventud debe sumarse a los honorables dinosaurios que somos Celso Delgado y Yo, afirma Manuel Bartlett

Por Argimiro León / MERIDIANO

DEMOCRACIA 2 DE JULIO 6 A

(Foto: Mike Rosales\MERIDIANO)

En gira de trabajo por Compostela, Marco Antonio Fernández visitó la popular colonia Aviación, donde recibió el claro respaldo a su campaña y el compromiso de trabajar en la promoción del voto.

… "cartuchitos quemados" quiere el PRI ganar su revolución electoral, …escalificados a los que no tiene empacho el propio Manuel Bartlett en …norables dinosaurios". (Foto: Mike Rosales\Meridiano)

En 15 días retirarán cables aéreos del centro histórico

* Exhorta el Ayuntamiento a comerciantes y propietarios de fincas a hacer las conexiones necesarias

* Familias que viven en terrenos del río Mololoa tendrán que aceptar la reubicación porque corren peligro de inundación

LOCAL 3-A

En Ixtlán del Río inició el programa gubernamental, que dirige Alfonso Pérez, de apoyo a la ganadería con la construcción de bordos y jagüeyes para almacenar agua en este temporal de lluvias.

…mírelos ya …uestra sala …xhibición …lo prefiere …mostramos …micilio, llámenos …14-81-82

Altima es único, seguridad de otro nivel
ALTIMA GXE 2000
$203,700.00 PRECIO DE CONTADO
Automotores Sierra, S.A. De C.V.
NISSAN
TEPIC
Insurgentes y Roble s/n
Tel: 14-81-82 y 14-81-77
ACAPONETA
Teléfono 2-02-00

REFLEXIONES

¿En Nayarit hay presos políticos?

Por Guillermo Flores Mendoza / Especial para MERIDIANO

El trabajo que realizamos los que estamos en el medio periodístico, nos permite deambular en diferentes medios oficiales, donde encontramos a Nayaritas manifestando puntos de inconformidad o de solidaridad a las actuales autoridades que manejan la administración del Contador Público Antonio Echevarría Domínguez. Uno de los casos que me ha llamado la atención es el de investigar si realmente en nuestro estado existen PRESOS POLÍTICOS, ya que la postura de nuestras autoridades es él de permitir la libertad de expresión y su servidor lo vivió manifestando y solicitando al señor Procurador de Justicia, aclarara la situación de una supuesta acción de corrupción que se genero en su interior.

En el seno del congreso del Estado, me encontré a la profesora ROSALINA MARTINEZ DE LA PAZ, miembro activo del C. N. T. E. Repartiendo una serie de papeles que referían lo siguiente: PEDIMOS RESTAURAR EL ESTADO DE DERECHO, LA LIBERTAD DE JOSE LUIS SANCHEZ Y JAIME TAPIA LOPRES PRESOS POLÍTICOS Y UN RECLAMO MÁS DIRIGIDO HACIA PRESOS POLÍTICOS ESTUDIANTILES DE CGH DE LA UNIVERSIDAD NACIONAL AÚTONOMA DE MEXICO.

En carta abierta dirigida al Señor Gobernador Constitucional del Estado de Nayarit, Contador Público Antonio Echevarría Domínguez, al procurador de Justicia del Estado, al Procurador de Justicia de la Nación al H. Congreso del Estado y de la Unión y a la Opinión pública le solicitaron lo siguiente:

El magisterio democrático agrupado en la coordinadora Nacional de los trabajadores de la Educación, surgida en el año de 1979 en CHIAPAS, ha llevado a efecto una lucha en todo el país, en contra de la represión, impunidad, inmunidad de los servidores públicos persecución en contra de los luchadores sociales, campesinos, obreros, maestros, estudiantes y prensa democrática. Esta lucha ha tenido un alto costo. Más de 250 maestros han sido asesinados en el país, otros encarcelados, algunos desaparecidos, víctimas del mal gobierno y del charrismo sindical, (SNTE, CNC, CTM, CACIQUES NACIONALES Y LOCALES).

Hemos sido traicionados muchas veces por nuestros compañeros seducidos por nuestros adversarios políticos. Sin embargo seguimos en pie de lucha en contra de cualquier acto de in justicia que se comete en cualquier parte del mundo, del país y del estado. El 8 de mayo nos manifestamos otra vez, miles de compatriotas para exigir la libertad inmediata e incondicional del vicepresidente del Movimiento Electoral del Pueblo, Secretario General de la Central Unitaria de Trabajadores y líder del Movimiento por una Patria Nueva, compañero José Luis Sánchez González preso político encarcelado en el penal de Tepic.

José Luis Sánchez González es un preso político porque: el gobierno no tomó en cuenta que la mayoría de los casos alcanzaban la prescripción; otros donde había convenios, deberían tratarse a través de la conciliación o por la vía civil, y en la indagación promovida por Epigmenio García se aplicó la ley de manera retroactiva. Ello es motivo de responsabilidad oficial, incluyendo abuso de autoridad, todavía más: las turbias averiguaciones las manipuladas órdenes de aprehensión y hoy, el torcido proceso contra José Luis tienen origen en el ANTICONSTITUCIONAL DESAFUERO ORDENADO POR EL EX MANDATARIO RIGOBERTO OCHOA ZARAGOZA.

En esta ocasión en oportunidad de la comparecencia del procurador de Justicia queremos puntualizar los siguientes puntos:

De ninguna manera los ciudadanos debemos partir agachando la cabeza que los actos cometidos por el gobierno anterior queden impunes, pisoteando la ley de responsabilidades de los servidores públicos. RIBOERTO OCHOA ZARAGOZA, SIGFRIDO DE LA TORRE MIRAMONTES, GILBERTO MARTINES Y OTROS FUNCIONARIOS TIENEN QUE SER SOMETIDOS AL JUCIO POLÍTICO.

Solicitamos esclarecer la desaparición del C. J. Arturo Hernandez Nieves debe ser una tarea de una buena procuración de la Justicia.

Le solicitamos esclarecer el asesinato del LICENCIADO CESAR SAUCEDO.

Castigo a los culpables de la brutal represión del 6 de octubre, que dio como resultado la detención arbitraria del LIC. JOSE RAMON PARRA MENDOZA, TOMAR HERMOSILLO, VICTOR PEREZ RUIZ, Y ROSALINA MARTINEZ DE LA PAZ.

La represión criminal de los militantes del PRD, cuando se manifestaron en contra del fraude electoral.

El atropello por SEMASRNAP a nuestros recursos marinos y depredación de los litorales.

Hoy estamos exigiendo la libertad del LIC. JOSE LUIS SANCHEZ GONZALEZ víctima de la represión y persecución del gobierno anterior. Primero desaforando como diputado local obedeciendo la consigna del gobierno PRIÍSTA CONTROLADO POR EL NEFACTO EX GOBERNANTE RIGOBERTO OCHOA ZARAGOZA Y DE SIGFRIDO DE LA TORRE MIRAMONTES y actualmente privado de la libertad por delitos que fueron expresamente fabricados por estos maleantes prófugos de la justicia.

Este pasado primero de mayo, se cumplió un año de la injusta represión que el gobierno de Rigoberto llevo á efecto en contra de los reporteros del prestigiado periódico Realidades de Nayarit. Al señor Jaime tapia López, se le fabrica un delito de los que es inocente por escribir la verdad, a nuestro pueblo, como debe ser la responsabilidad de un buen periodista como lo es. Al señor Jaime Tapia López, se le encarcela con la complicidad de la entonces titular de la PGR CHOCHILT VELAZQUEZ, para dar cumplimiento a las artimañas de este binomio tenebroso de RIGOBERTO OCHOA ZARAGOZA Y SIGFRIDO DE LA TORERE MIRAMONTES. Terminan manifestando que no soportaran más la persecución de presos políticos, quieren la libertad inmediata para JAIME TAPIA LOPEZ, y sobre todo solicitan castigo a los verdaderos criminales prófugos de la justicia que vendieron a nuestro estado y dilapidaron el erario del estado consolidando fortunas que majas serán recuperados.

Espero que en nuestro estado, se estudien los casos, de los ex diputados, así como del periodista, para abrir un cause que le de la limpieza que ha manejado hasta el momento el gobierno del Antonio Echevarría Domínguez, solo se requiere, que esta gente demandante, se conduzca con propiedad y por los caminos de la legalidad.

Meridiano de Nayarit
ame
Asociación Mexicana de Editores de Periódicos, A.C.
Director General
DR. DAVID ALFARO
MERIDIANO de NAYARIT Director GUILLERMO AGUIRRE
MERIDIANO DE LA COSTA Norma Flores
MERIDIANO DE IXTLÁN DEL RIO Edmundo Virgen
MERIDIANO PUERTO VALLARTA Director MOISES MADARIAGA
MERIDIANO GUADALAJARA, Jalisco. Director Comercial JOSE A. SORIANO RAMOS.

GUILLERMO AGUIRRE

LA SERPENTINA

*** Inútil visita de MANUEL BARTLETT DIAZ a Tepic * Con gastos innecesarios cree el CEN del PRI que ganará las elecciones * Con todo cinismo señala MANUEL BARTLETT, como "honorables dinosaurios" a CELSO DELGADO y RIGOBERTO OCHOA ZARAGOZA * La maquinaria vieja del PRI, no encuentra la ebra del inicio * Posibilidad real de que gane VICENTE FOX * Reta MANUEL STEPHENS a MANUEL BARTLETT, a tomar cafe en Estados Unidos * Dice que si el priísta le acepta, la vuelta a Estados Unidos, corre el riesgo de que no lo dejen salir**

De inútil podría calificarse la visita de MANUEL BARTLETT DIAZ a esta ciudad, ya estamos empezando a creer las muchas declaraciones de los partidos diferentes al PRI, en el sentido de que el Revolucionario Institucional anda verdaderamente desesperado y con tal de llamar la atención de los votantes, es capaz en estos momentos de traer al propio PORFIRIO DIAZ, si esto le garantizara obtener las simpatías del electorado...en fin, la ominosa figura de MANUEL BARTLETT DIAZ, y congéneres que lo acompañaron, como el inefable CELSO HUMBERTO DELGADO RAMIREZ, siempre presenta como avel de mal agüero, entre otros, nos trajo a la memoria las causas por las que perdió el doctor LUCAS VALLARTA ROBLES, en la pasada contienda por la gubernatura, y bueno no queremos desvíar nuestro cañón con el asunto de CELSO DELGADO, porque ahora el asunto es que MANUEL BARTLETT, llegó luego del SOS, que envió FRANCISCO LABASTIDA OCHOA, sonando los tambores de auxilio de la vieja guardia priísta, como MANUEL CAVAZOS LERMA, MANLIO FABIO BELTRONES, y desde luego el propio visitante de ayer, el señor MANUEL BARTLETT DIAZ, sin embargo, queremos aclarar que la estrategia está mal planeada, y en lo particular me parece que los recursos que seguramente gasta el PRI en la atención de un miembro del parque jurásico, como lo reconoce ser MANUEL BARTLETT, mejor debieran utilizarce en publicitar al propio partido, a sus candidatos o en el peor de los casos, para rehabilitar las instalaciones del Comité Directivo Estatal, que mucha falta les hace una manita de gato...y mire usted que cuando escuchamos a BARTLETT DIAZ, hablar, luego luego nos remontamos a los tiempos aquellos en que el PRI dominaba la escena política del país, cuando las palabras del lider priísta en turno, eran palabras casi divinas que nadie ignoraba y hasta tenían que interpretarse para saber cuál era la línea, así se dijeran barbaridades, había que conocer el mensaje que enviaba el centro, y ayer DON MANUEL creyó estar todavía en un lugar donde las añoranzas por el partido que por siempre dominó Nayarit, eran una realidad, y sin pudor, sin control lingual, y además sin mucho respeto por sus compañeros de partido, hasta se dio el lujo de llamar tanto a CELSO DELGADO RAMIREZ, como a RIGOBERTO OCHOA ZARAGOZA, "honorables dinosaurios", cuando este calificativo es precisamente el que tiene al partido por la calle de la amargura... y sin embargo, ¿había necesidad de desperdiciar tantos recursos para nada?...lo cierto es que la campaña de LABASTIDA se encuentra en problemas. Nunca antes en la historia había estado un candidato del PRI, rezagado de, o empatado con un rival en las encuestas, el acercamiento de LABASTIDA y su equipo al "viejo PRI", es decir al PRI al cual pertenece nuestro multicitado visitante MANUEL BARTLETT DIAZ, el PRI, que dicen es el que "sabe ganar elecciones", es el resultado inevitable de esta situación. El "nuevo PRI", ha perdido entre 10 y 15 puntos porcentuales en las preferencias populares desde noviembre del año pasado, fíjese usted que aunque falta un mes y medio para las elecciones, si bien es cierto que LABASTIDA no tiene necesariamente perdida la contienda, tampoco la tiene ganada, es decir que en estos momentos es real la situación que vive el candidato priísta y su propio partido, y aunque la famosa "maquinaria priísta", que en Nayarit vino a echar a andar, MANUEL BARTLETT ayer, apenas se está echando a andar, nos parece que le faltará vía a esta máquina para lograr llegar, por si todo esto fuera poco, muchas de las tácticas antes utilizada por el viejo PRI, de MANUEL BARTLETT, son ahora simplemente ilegales, agréguele usted a esto que el PRI ya no controla la administración de las elecciones, el propio IFE, no sólo ya no es manejado por el PRI, sino que incluso se podría decir o calificarlo de antipriísta, con todo este panoramo viene MANUELITO BARTLETT a querer enseñarnos las cuentas del rosario, equivocaron la estrategia, pero bueno, en las guerras debe haber un perdedor, y el perdedor no se olvide usted que es quien hace la peor estrategia, o se equivoca en ella *******

MANUEL BARTLETT DIAZ, y CELSO DELGADO se funden en profundo abrazo ayer, hubo quienes dijeron que era de pésame entre ambos políticos , pero el motivo no lo sabemos.(Foto: Mike Rosales\Meridiano)

MANUEL STEPHENS GARCIA, habló ayer con nosotros tan sólo para utilizar este medio y decirle al ilustre dinosaurio MANUEL BARTLETT DIAZ, que lo invita a tomar cafe a cualquier lugar de la Unión Americana, donde MANUEL quiera, desde New York, hasta Washington, sin olvidar Nebraska, Chicago, o hasta Alaska, o Hawai, cualquier lugar que este ubicado en Estados Unidos de Norteamerica es bueno para un cafecí[illegible] STEPHENS GARCIA, le[illegible] cuerda a BARTLETT DIA[illegible] cierto que ambos pueden [illegible] pero lo que no es cierto es [illegible] puedan regresar al mismo [illegible] do regresar, porque no ten[illegible] me pisen, ni involucrame[illegible] narco, ni supuestas ave[illegible] previas en mi contra [illegible] BARTLETT DIAZ, yo no p[illegible] rar que regresara, porque [illegible] agenda muy grande de [illegible] pendiente con las autorid[illegible] USA, así que si me acep[illegible] ción, que él escoja, pero [illegible] que le espera", concluyó [illegible] STEPHENS...a ver si [illegible] viajecito al extranjero el ex[illegible] de puebla...¡servido [illegible] STEPHENS *******

De mero trámite será [illegible] greso en donde extraofic[illegible] sabe que JOSE DE JESUS [illegible] BLES, [illegible] como el [illegible] tario Gen[illegible] dicato [illegible] Trabajado[illegible] tituto Me[illegible] Seguro S[illegible] ción [illegible] Nayarit, [illegible] ta que al [illegible] edición, [illegible] BLES, ga[illegible] simpatía [illegible] como 74 [illegible] con dere[illegible] del sindic[illegible] de los cen[illegible] bajo y 41 [illegible] ampliado, [illegible] para no [illegible] ga, PEÑ[illegible] llevaba ga[illegible] por ciento [illegible] ción total [illegible] es puro tr[illegible] cierto a [illegible] triunfo de PEÑA ROBLES [illegible] el Dirigente Nacional de tra[illegible] bajadores del IMSS, FERN[illegible] CHA LARRAINZAR, quien [illegible] mente coincidirá con la visit[illegible] tuará este día el señor RA[illegible] VARRO, Director Regional [illegible] Tepic, quien viene en gira [illegible] hasta el lugar en donde por [illegible] fue delegado regional, [illegible] RAMON NAVARRO, conoc[illegible] y al derecho esta capital y [illegible] de trabajo de su área que [illegible] *******

Será hoy el desayuno [illegible] TONIO ECHEVARRIA DOM[illegible] sostendrá con gente de la [illegible] invitación la viene haciendo [illegible] nador del evento, el profesor [illegible] STEPHENS GARCIA, y [illegible] que habrá en dicho desayu[illegible] tantes pronunciamientos [illegible] tema para hablar, por lo [illegible] estaremos *****

Y lo que son las cosas, [illegible] mía mexicana ha crecido [illegible] antes en su historia, pero [illegible] esto, parece que el PRI no [illegible] todas consigo, cuando ant[illegible] ley, que si en tiempos elec[illegible] economía avanzaba con [illegible] hacia arriba, la gente se [illegible] apoyo al Revolucionario Inst[illegible] pero hoy las cosas son tan [illegible] que nada parece conv[illegible] electorado...¡qué cosas!...

Hasta mañana

Se solicitan prensistas y ayudantes de pre[illegible] interesados presentarse de 9[illegible] 11:00 horas, con Doctor David Al[illegible] en calle Independe[illegible] y Canario, en el fraccionamient[illegible] Las Aves.

…rdinará González …nez la acción …oral del PRI

…Miguel Castro que el …nario iniciará un intenso …ra garantizar la victoria de …datos

…són / MERIDIANO

Este jueves se nombró al candidato a …lente del PRI, Alejandro González …no coordinador de los trabajos de Ac…l en representación de los candidatos a … a diputados, así lo dio a conocer el …atal del Partido, Miguel Castro Sánchez. …ó que la dirigencia partidista se encar…ocar a los políticos importantes y a todos … de la entidad para sumarse al trabajo …on lo cual se estará a la altura de las … que viene haciendo el coordinador de la … Francisco Labastida Ochoa, Manuel …z.

… que hay suficiente convicción que el … de julio será para el priísmo, para ello se …vitar al mismo tiempo a las personas que …altas responsabilidades en la entidad a …ue coordinen el trabajo de Partido de …odean y de las diferentes expresiones de … que sumando esfuerzos seamos un Par…dor.

…cto al trabajo que el PRI estatal está … Castro Sánchez afirmó que en todo el …yarita se están realizando reuniones de … con la finalidad de invitar a los ciudada…ue el día de la jornada electoral todos …positar su voto por Labastida Ochoa y por …tos nayaritas para integrar el Congreso de …ón.

Por… que respecta a las inconformidades que …en patentes entre los priístas, señaló que …n cuenta quien llegó y quien se quedó en …odos debemos unificar criterios para el …que solo así se podrán conservar las posi…rales, pero además no son tiempos de ver … raspado y quien beneficiado". Castro …zo un llamado para que todos juntos, los …quen el triunfo y después al interior arre…untos que consideren hayan quedado pen…rque de seguir haciendo manifestaciones …á, haciendo declaraciones en contra de …idato o bien evitando trabajar por su Par… de julio nos estaremos lamentando de no …ajado y entonces será demasiado tarde".

En 15 días retirarán cables aéreos del centro histórico

* Exhorta el Ayuntamiento a comerciantes y propietarios de fincas a hacer las conexiones necesarias

Por Argimiro León / MERIDIANO

Tepic.- El Ayuntamiento de Tepic está realizando diversas obras en beneficio de los habitantes de la capital del estado, entre ellas la instalación de los cerca de 200 nuevos postes de alumbrado público, así lo informó el alcalde Justino Avila Arce. Obras como la instalación del nuevo alumbrado público que este mismo mes pudiera quedar terminada, la revisión de la tubería de agua potable y drenaje, o el bacheo de las principales calles y la pavimentación de otras, son las que "llevamos a los tepicenses para cumplir con las demandas que cada día nos hacen", apuntó.

Pidió al mismo tiempo a los comerciantes y a quienes habitan en el Centro Histórico que a la brevedad realicen su instalación para que los técnicos de la CFE terminen con las nuevas instalaciones eléctricas, ya que la Comisión pretende retirar su postería y el cableado del primer cuadro para principios de junio a más tardar.

Recordó el munícipe que las fugas de agua se dan debido a que al ponerse en marcha el acuaférico sur, la presión es más alta y por ende la red no aguanta por su obsolescencia, así que se buscará en el Ejecutivo Federal un apoyo para que de manera tripartita con el gobierno del estado "podamos cambiar la red y así el centro de Tepic y las colonias de la periferia no sufran más por la falta del vital líquido".

Por otra parte, anunció que la reubicación de los habitantes que viven en las márgenes del Río Mololoa, no es una situación fácil "pero tenemos que hacerlos entender que es por su bien, ya que al llegar el nuevo temporal de lluvias se arriesgan a sufrir inundaciones y la pérdida de sus bienes, incluyendo de su vidas".

Avila Arce aseguró que quienes tienen su vivienda junto al arroyo del río, tendrán la certeza que al salirse de su propiedad es porque ya se cuenta con un espacio donde podrán vivir con mayor tranquilidad en compañía de sus familias, para lo cual ya se cuenta con un terreno amplio en el que se podrá construir una unidad habitacional.

Precisó que en coordinación con la SEDESOL, se pretende implementar un programa de "pie de casa", con la finalidad de que las familias reubicadas tengan un techo donde vivir cómodamente y sin sobresaltos como los que tiene que sufrir cada años las familias a las que se les inunda su vivienda poniendo en riesgo a todos los integrantes de varias familias.

GAMESA S.A. DE C.V.

A TODAS LAS PERSONAS QUE HAYAN TRABAJADO MAS DE 60 DIAS DURANTE EL AÑO FISCAL DE 1999, PARA DICHA COMPAÑIA.

SIRVANSE PASAR A RECOGER EL IMPORTE DE SU PARTICIPACION DE UTILIDADES, POR EL PERIODO ANTES INDICADO, A EL DOMICILIO DE GAMESA S.A. DE C.V. UBICADO EN: Nicaragua # 35, Col. Moctezuma

LOS DIAS JUEVES DE LAS 9:00am A LAS 2:00pm

TEPIC, NAY. A 20 DE MAYO DE 2000

GAMESA S.A. DE C.V.

Nota: Presentarse con identificación oficial y copia de la misma.

…A MANTENER UNA CIUDAD LIMPIA

…pone Suárez …a cultura del aseo …ntrol de basura

…ntamiento ha hecho su esfuerzo …ar su capacidad en la recolección, …oca al ciudadano cumplir su parte

…ro León / MERIDIANO

Te…ic.- Se necesita cultura para sacar la basura …asan los camiones recolectores para evitar …nontonen los roedores y los insectos que …n a la sociedad, ya que hay capacidad en el …ento de Aseo Público para recolectar las …adas que se generan a diario.

…anterior fue informado por el Director de la …cia municipal, Jesús Suárez Flores, quien …n recordatorio de cómo recibió el departa… su llegada, indicó que solo 11 camiones …res, de los cuales 10 eran abiertos y uno solo …compactadora estaban funcionando regular…nte.

E… la actualidad, dijo que ya se cuenta con 17 … con cajas compactadoras y se espera que en …guen otras cuatro unidades para dar mejor … pero además se está realizando, por indica…el alcalde Justino Avila, un minucioso estu… conocer si se hace necesario implementar …utas.

…regó que el crecimiento poblacional de Tepic …que aumente la generación de basura día con … tanto el personal como el parque vehicular …era incrementarse continuamente para que …enses no tengan problema en este rubro.

…ecisó que hay colonias extensas pero poco …s y colonias pequeñas pero con mucha pobla… que determina que deba equilibrarse la reco… de basura para evitar que unos tengan más y …ervicios que otros, ya que "todos los habitan…n recibir el mismo trato en este renglón".

…n embargo no es el gobierno el único respon… que se levante adecuadamente la basura, …ya que la sociedad debe tener cultura porque …erfectamente las familias que al sonar una …illa es que el camión recolector se acerca, …se acostumbra sacar las bolsas de basura de un …lio pase o no el camión, entonces cuando haya …roblema de causa mayor se queda dos o tres … basuraje en la vía pública.

HONDA
TECNOLOGÍA EN ARMONÍA CON EL HOMBRE

TOTALMENTE ELÉCTRICO

VIDRIOS, SEGUROS, QUEMACOCOS Y ESPEJOS ELÉCTRICOS SIEMPRE

*PRECIO SUJETO A CAMBIO POR: PARIDAD DEL USD, INFLACIÓN E IMPACTOS EN EL MERCADO Y ECONOMÍA DEL PAÍS. MÁS GASTOS DE ACONDICIONAMIENTO DEL CONCESIONARIO.

DESDE $178,000 PESOS*
(ESTE PRECIO CORRESPONDE AL CIVIC SEDÁN EX-R ESTÁNDAR.)
LLAMA SIN COSTO AL
01-800-3688500.

TODO INCLUIDO
CIVIC 2000

ÚSALO

HONDA AVANTE
Av. Insurgentes No. 492 Pte., Col. San Juan, C.P. 63130.
Tepic, Nayarit. Tel.: 14 85 55 al 58 Fax: 14 85 59.

Inició SAG programa de bordos y jagüeyes

* El proyecto busca apoyar a ganaderos para captar el agua pluvial necesaria para el desarrollo de la ganadería
* Reconocen ganaderos el esfuerzo que representa un avance importante en las condiciones de producción

Por Edmundo Virgen / MERIDIANO

Ixtlán del Río.- El secretario de Agricultura y Ganadería (SAG), del gobierno del estado Alfonso Pérez Ramírez, acudió a la zona serrana del municipio de Ixtlán del Río para poner en marcha el programa de construcción de bordos y jagüeyes, para apoyar a los productores ganaderos de la región.

En su recorrido por los ejidos de San José de Gracia, El Terrero, Ixtlán del Río, Pequeña Propiedad y Comunidad Indígena, Pérez Ramírez, estuvo acompañado por el presidente municipal de Ixtlán doctor José Antonio Ruiz Flores, el director de desarrollo agropecuario ingeniero Erick Montañez, el gerente de central de maquinaria de Ahuacatlán ingeniero Javier Kelly Ceja y el jefe de distrito de SAGAR Francisco Javier Inda Delgado.

Se explicó que la realización de este programa corresponde a la aplicación de los recursos federales y estatales considerados en el programa Alianza para el Campo, que tendrá un enorme beneficio en la región ya que permitirá la captación de aguas pluviales que tanta falta hace para el desarrollo de la actividad ganadera.

A la vez, toda la realización de las obras serán con el apoyo de la maquinaria de la Central de Maquinaria Campesina de la Zona Sur de Nayarit, que participará manejando costos de ejecución muy por debajo de los que rigen en el mercado.

Los recursos que se están manejando en este programa que se ha puesto en marcha en Ixtlán del Río también serán llevados a los demás municipios del sur del estado para satisfacer las demandas de los productores de ganado.

Por su parte algunos ganaderos de la región manifestaron su aprobación sobre estos trabajos, al señalar que representan un avance importante en las condiciones de producción, además de que las obras se están haciendo en el tiempo preciso toda vez que la temporada de lluvias está cerca.

Finalmente se indicó que los trabajos tendrán un costo estimado en 210 mil pesos y se espera que estén terminados a más tardar en 15 días.

En política, ¿todos los son amigos falsos y los enemigos verdaderos?

Metamorfosis política, recurso de oportunistas

"...me temo que algunos de los que nos sonríen tienen en su corazón abismos de maldad": Julio César de W.S.

Por Ernesto Acero C. / Especial para MERIDIANO

I. La visita de Gilberto Rincón Gallardo a Ciudad Universitaria la semana pasada, (precisamente al auditorio de la Facultad de Filosofía), concluyó en artera agresión a su persona, agresión que tuvo como epicentro naturalmente las filas del CGH. El no haber dado respuestas a la medida de los deseos de los representantes del ultranihilismo fue la razón. Hechos que nos describen la fuerza de la intolerancia, de la negación del derecho de todos a expresar abierta y honestamente sus ideas, de manifestar opiniones sin ocultamientos, sin dobleces, sin las penosas abyecciones que para colmo son innecesarias.

Tales hechos sin duda representan claras barreras al desarrollo de la democracia. Empero, parece ser que de ello se deriva una lección que nos debe preocupar a todos, pues a todos de alguna manera nos compete. Esa lección tiene que ver con el ejercicio de las libertades fundamentales del hombre, sin las que no podemos hablar de democracia.

Se suele decir que en política todos los amigos son falsos y todos los enemigos verdaderos, y que regla fundamental para lograr "éxito político" es callar lo que verdaderamente se piensa. Pero esto significaría llevar el ejercicio político hasta el más bajo nivel del engaño, la hipocresía, la traición, la simulación, la mentira. Un fenómeno así sin duda es preocupantemente peligroso, dado que de esa manera los caldos de la política se espesarían tanto que la estabilidad social se convertiría en incertidumbre muy cercana con las fronteras de la violencia, de la política de horca y cuchillo, de la política de la sobre vivencia, de la política de acuchilladores, como llamaría Víctor Hugo a estos nuevos pseudo jacobinos, a estos nuevos pseudo girondinos.

II. ¿Cuál es la razón por la que vemos como se desarrolla un escenario político aparentemente inexplicable, caótico?, ¿a qué se deben los cambios de camiseta, los flujos y reflujos en las diferentes fuerzas electorales?, ¿a qué se debe el hecho de salidas del PRI hacia el PRD, y de este al PAN, y el exilio interior de algunos cuadros sumamente distinguidos?, ¿cuál es la razón de los silencios, o los cambios bruscos de "ideología" y en ocasiones hasta de la autocensura?

Sin duda, el caos aparente tiene una explicación que muy seguro tiene que ver con el reacomodo de fuerzas, con la recomposición de la clase política, con el realineamiento de intereses. Es por eso que vemos que algunos, ante el proceso de transición política que vive el estado, no logran percibir el resultado de este caos realmente explicable y rigurosamente ordenado.

Otros de plano, ante el cambio del escenario han optado por renunciar a lo que se supone eran firmes convicciones y se aprestan al reabordaje de barco, en tanto otros simplemente niegan su pasado en un ejercicio de impresionante desmemoria.

III. Con todo y que Sun Tzu asegura que "Todo arte de la guerra está basado en el engaño", tanto Gramsci como Maquiavelo, plantean lo contrario para el caso del ejercicio político. Analogía que es valedera siempre y cuando partamos del supuesto de que la política es la antesala de la guerra como lo establece la heterodoxia del análisis político.

Parece ser que algunos han llevado al plano de la teoría de la supervivencia (o administrativa) lo que señala el autor de "El Arte de la guerra", por lo que el planteamiento ha sido reformado para quedar como ""Todo arte de la sobrevivencia política está basado en el engaño".

Es por eso que en parte es explicable la conducta y postura de quienes hacen como que renuncian a lo que era su patrimonio ideológico, su identidad ideológica, en aras de mantener un nivel de vida que no saben conservar si no es renegando de su propio pasado inmediato.

La realidad así se nos muestra, sin tener en cuenta que la unidad en la diversidad (para lo que la tolerancia, la pluralidad y el ánimo incluyente son pieza clave) es la base fundamental para lograr un desarrollo con equilibrios, en un orden que evite los elevados costos políticos de la transición por la vía de la intolerancia, la exclusión y la persecución política.

IV. El poeta romano Ovidio construyó toda una historia de Las Metamorfosis, en las que de alguna manera describió y descubrió los términos de la relación de los humanos con los dioses. Pero las mutaciones estaciónales, las transformaciones meteorológicas en la política pa ece ser obedecen más al instinto de conservación de los camaleones que ser la vía para relacionarse con las divinidades de la política.

Eso ocurre dentro y fuera de los grupos aparentemente cerrados. Los primeros recurren a tales recursos para abrirse paso de manera pragmática a los terrenos en los que se ejercita el poder, y los segundos para mantenerse en esas esferas.

Pero quienes actúan para mantenerse en el núcleo duro donde se toman las decisiones, o en los círculos concéntricos, hacen grave daño a cualquier proyecto en el que se involucren. Maquiavelo lo señala de la siguiente manera en el capítulo XXII de su más conocida obra: "Cuando se ve que un ministro piensa más en él que en uno y que en todo no busca sino su provecho, estamos en presencia de un ministro que nunca será bueno y en quien el Príncipe nunca podrá confiar".

¿De qué sirven aquellos que hacen verdadera la afirmación que establece que "en política todos los amigos son falsos y todos los enemigos verdaderos"?.

Si la política es un asunto delicado, lo es más la elección de los ministros. Así, porque es preferible escuchar al enemigo verdadero y no al falso amigo que hace las veces del adulador que si sabe la verdad, la oculta. Eso no parecen aceptarlo quienes lanzaron a Rincón Gallardo los mísiles de la soberbia.

Para el caso de los aduladores, que generalmente son quienes hacen las veces de los portadores de la falsa amistad cabe razonar de manera cuidadosa dado que es verdad que no existe el enemigo pequeño.

En uno de los pasajes de Julio César, Shakespeare escribe como Octavio dice a un Antonio que entra en defensa de la parte del imperio romano que le correspondería a Lépido, de quien dice Antonio "es un bravo y experto soldado", a lo que Octavio replica: "También lo es mi caballo, y por lo tanto le proveo con un depósito de heno".

Conviene concluir, por razón de Estado, que en verdad hay amigos que sin duda merecen se les provea. Preferible la cuestionable verdad de Gilberto Rincón, y no la inservible crítica cortesana de Camacho Solís.

HASTA DESPUÉS DEL 2 DE JULIO

Se prorrogará creación del Instituto de la Mujer

* Considera Madera que es necesario mantener este órgano al margen del proceso electoral
* Antes de emitir un dictamen, el Congreso buscará un acercamiento con el Ejecutivo para afinar algunos detalles

Por Lourdes Vázquez / MERIDIANO

Tepic.- Diferentes opiniones ha generado el hecho de que el Instituto de la Mujer Nayarita (INMUNAY) aún no se haya concretado, y que aún el Congreso del Estado no haya emitido su ratificación para que inicie a funcionar y a responder con las expectativas de miles de féminas que se encuentran es espera de sus beneficios.

Para el diputado del Partido de la Revolución Democrática (PRD), Bénito Madera de la Paz, es necesario que la discusión y la elaboración del dictamen por parte de la Comisión Legislativa de Equidad y Género sobre las observaciones que el gobernador estatal, Antonio Echevarría, envió al Congreso del Estado para la creación del Instituto de la Mujer Nayarita, se realicen hasta el término del proceso electoral federal del 2 de julio.

Esta situación, dijo el legislador, para evitar que se politice el INMUNAY y cumpla con sus verdederos fines.

Sin embargo, el diputado del PAN, Mario Munguía Macías, quien integra la Comisión de Equidad y Género, señaló que si se convoca a un Período Extraordinario de Sesiones será pertinente establecer una fecha para reunirse con el gobernador del Estado, Antonio Echevarría Domínguez, y analizar conjuntamente la Iniciativa para la Creación del Instituto de la Mujer que ya había aprobado el Congreso local.

"No es posible que en este período que acaba de concluir no se haya fijado la reunión con el gobernador y tampoco se haya emitido un dictamen, pero lo peor es que ya son tres meses los que han transcurrido después de su aprobación y aún sigue sin funcionar este instituto", comentó.

Del mismo modo, la diputada priísta Patricia Castillo Romero que también conforma la Comisión de Equidad y Género, opinó que es necesario que entremos a un diálogo abierto con el creador de la iniciativa; la falta de voluntad no ha quedado en este Legislatura, por eso debemos revisar muchos aspectos los diputados y el propio Ejecutivo", dijo.

Por su parte, el presidente de la Comisión de Gobierno Legislativo, J. Isabel Campos Ochoa, manifestó que en el período de receso deberá presentarse el dictamen por parte de la Comisión de Equidad y Género y entregarlo a los miembros de la Diputación Permanente para que sea desahogado, si es necesario, en un Período Extraordinario.

Sectores productivos bu[illegible] mejorar imag[illegible] Guayabito[illegible]

* Coinciden autoridades mu[illegible] hoteleros en que se deben at[illegible] problemas de agua y recolec[illegible] basura
* Se tiene que hacer de esta [illegible] destino permanente para el [illegible] sólo en el período de Semana [illegible]

Por Miguel Gómez Rivera / MERIDIANO

Tepic.- El presidente municipal [illegible] Juan Aguirre Chávez, y el secretario [illegible] Nayarit, Rafael Gutiérrez Rodríguez [illegible] una importante reunión con los secto[illegible] tantes de Rincón de Guayabitos, que [illegible] ros, restauranteros y vendedores fijos [illegible] para determinar una estrategia que pe[illegible] la imagen urbana de este importante [illegible] co.

Ante representantes del ramo de [illegible] taurantes y líderes de vendedores, se [illegible] unión quien manifestó sus dudas e i[illegible] presidente municipal y al secretario [illegible] Nayarit, entre los problemas de ma[illegible] resolver serían el del agua potable y la [illegible] basura.

De la misma forma los represen[illegible] sectores pidieron a las autoridades qu[illegible] cuenta a los [illegible]tantes de la Peñita de J[illegible] cuando entre en funciones la segun[illegible] tratamiento de aguas negras, que esta [illegible] resultados la primera en función ya [illegible] tratadas están sirviendo para el riego [illegible] cultivo, pero sobre todo para que se [illegible] cuotas.

Por su parte Aguirre Chávez, de[illegible] cuanto al problema de la basura se toma[illegible] harán los ajustes necesarios para el me[illegible] que en fecha próxima habrían de analiz[illegible] dos, en cuanto al agua potable es neces[illegible] tar el pozo existente y hacer otros dos m[illegible] que ocupa reparación que tendrá un co[illegible] pesos, hay el Ayuntamiento de Compos[illegible] con la mitad.

Los otros dos es necesario es neces[illegible] uno para Rincón de Guayabitos y ot[illegible] Ayalas, ante esta necesidad vamos acud[illegible] no del Estado, por conducto de la Com[illegible] de Agua, para ver que posibilidades ex[illegible] nos puedan apoyar para este año, porq[illegible] pozos son muy necesarios, ya que esta z[illegible] esta creciendo demográficamente más [illegible] el estado.

Este destino turístico ya no solame[illegible] do cada periodo vacional, si no que todo [illegible] semana, es visitado en un importante [illegible] turista, lo más importante es que todos [illegible] en esta reunión le apoyan el desarrollo [illegible] turística de Rincón de Guayabitos co[illegible] "planeación participativa".

Por su parte José Rodríguez, Dele[illegible] rismo en Rincón de Guayabitos, señ[illegible] importancia del acercamiento con las [illegible] son muy sanas y favorables para el des[illegible] que de hay se toman las riendas de los pro[illegible] a fondo, el lograr reunir esta cantidad [illegible] entre las que hay hoteleros, restaurante[illegible] de vendedores fijos y ambulantes, es u[illegible] positivo para darle solución a los pro[illegible] tenemos.

Es necesario dar un apoyo importan[illegible] de Guayabitos, como destino turístico y [illegible] el segundo lugar eso dice mucho, esperan[illegible] tipo de reuniones siga adelante y parece q[illegible] que el día 22 de mayo se realiza en l[illegible] Jaltemba y el día 24 aquí de nuevo en [illegible] Guayabitos, donde seguiremos tratando [illegible] nar los problemas y mejorar la imagen [illegible]

EDICTOS

EXP. NUM. [illegible]

C. HERMELINDA MARISCAL MARTIN[illegible]

[illegible]

ATENTAMENTE

Tepic, Nayarit, a 08 de Mayo del 20[illegible]
LA C. SECRETARIO DEL JUZGADO [illegible]
PRIMERO FAMILIAR

LIC. DORA LUCIA SANTILLAN [illegible]

Banco Nacional de México
Un Banco que...
crea
transforma
dicta el cómo
es de todos
se compromete con su gente
evoluciona
permanece
...en el nombre lleva
el compromiso
Un Banco
para toda la vida
Banamex

AUNQUE SIN TANTA PROMOCIÓN EN MEDIOS

Refleja campaña de MAFR la fuerza del PRI en Nayarit

* El trabajo de estrecho contacto con la gente ha propiciado la reconversión de priístas que se alejaron del partido
* Reconoció Marco Antonio Fernández la valía social y política de las mujeres

Por César Rodríguez / MERIDIANO

Compostela.- La intensa campaña que Marco Antonio Fernández Rodríguez, candidato del PRI al Senado de la República, realiza por los distintos municipios de la entidad ha fortalecido las estructuras del Partido Revolucionario Institucional y ha revivido la convicción de los priístas, que han asumido con seriedad el compromiso de trabajar unidos y con mayor fuerza para preservar los beneficios que por décadas han generado los gobiernos emanados de este partido a favor de la sociedad.

Tocando puertas en prácticamente todas las poblaciones del estado y manteniendo un estrecho contacto con la gente en pequeñas reuniones comunitarias, Marco Antonio Fernández ha propiciado incluso que muchos ciudadanos que en la elección pasada le dieron la espalda al PRI ahora decidan no sólo votar por los candidatos del tricolor, sino comprometer parte de su tiempo en las tareas de proselitismo a nivel familiar y en sus núcleos de trabajo.

Aseguró que de poco le servirá a la oposición el enorme derroche financiero en sus campañas, recurso con el que han comprado espacios en los medios electrónicos y escritos, "pero la voluntad de la gente no la pueden comprar, al final no votarán ni los posters, ni los espectaculares ni los anuncios en la televisión, el 2 de julio quienes decidirán son los ciudadanos y a ellos estamos llegando los candidatos del PRI, porque estamos seguros que Nayarit quiere un cambio, pero un cambio definido, que realmente resuelva los problemas", insistió.

Por la tarde de este jueves, realizó un recorrido por la cabecera municipal de Compostela. Se reunió primero con líderes sociales y políticos del municipio a quienes exhortó a mantener la unidad y a redoblar el trabajo para no dejar ninguna duda de la victoria el primer domingo de julio, que tendrá que reflejar la fuerza de un priísmo más fuerte, a pesar de las agresiones que sufren sus organizaciones.

Marco Antonio Fernández visitó ayer la maquiladora de ropa Marcom, en Compostela, oportunidad que aprovechó para fincar el compromiso de respaldar a los obreros a fin de mejorar sus expectativas de desarrollo.

Reflejando su espíritu de solidaridad con los obreros, sector del que emergió y en el que mantiene su fuerza política, Marco Antonio Fernández visitó a los trabajadores, en su mayoría mujeres, de la maquiladora Marcom, ante quienes estableció el compromiso de elevar la voz en el Senado de la República por mejorar cada día las condiciones laborales de todos los sectores de la producción.

El candidato les pidió su respaldo, consciente de que la mujer juega ahora un papel protagónico en las decisiones, "y así lo tendremos que reflejar, porque las mujeres merecen las mismas oportunidades que los hombre, y no sólo porque la Constitución lo consagra, sino porque con su trabajo, honestidad y empeño se han ganado cada uno de los lugares que ahora tienen.

DE TOÑO SÓLO RECIBE RESPALDO MORAL

Niega Rita Esquivel apoyos del gobierno para su campaña

* Precisó que parte del recurso proviene del financiamiento del comité nacional del PAN y el resto es dinero propio

Por Hugo Dorantes / MERIDIANO

Tepic.- Niega rotundamente Rita María Esquivel Reyes, candidata al senado de la República por la Alianza por el cambio, que se estén desviando recursos oficiales a favor de su campaña proselitista.

Rita Esquivel negó las acusaciones respecto a un supuesto apoyo económico y en especie de parte del Gobierno del Estado a su campaña de proselitismo.

La candidata del cambio especificó que los recursos para llevar a cabo su campaña surgieron del apoyo que proporcionó el Comité Directivo Nacional a todos los candidatos.

Señaló que es una mínima cantidad además de que han invertido su propio recurso, a lo que Esquivel Reyes advirtió que en lo personal ha recibido regalías de 2 o 3 gentes que le ha otorgado algunas cachuchas o camisetas.

Invitó al electorado a que analice el tamaño de la propaganda y el tipo que se esta llevando a cabo y refirió es el electorado quien tiene la última palabra.

Dijo también que el monto que se está dando para los candidatos a senadores es de 1 millón cuatro cientos mil y que sumado en los dos candidatos al senado son 3 millones.

Aseguró que están sujetos a derecho y que están haciendo las cosas apegadas a la ley y que cuentan con un contador que les lleva todo tipo de tramites de ese tipo.

"Nosotros estamos absolutamente apegados a la ley y respetaremos los topes de campaña ya que los candidatos de la Alianza por el cambio somos gente consiente, respetuosa y responsable que de alguna manera están cuidando respetar a la ley" refirió Esquivel Reyes.

Por último reiteró que no recibe ningún apoyo de parte de Antonio Echevarría Domínguez y que tan solo recibe apoyo moral así como el que ha recibido de parte de muchos ciudadanos y que solo en lo personal sabrán si darán su apoyo finalmente el día 2 de julio.

Los nayaritas necesitamos cerrar filas: Alvaro Vallarta

* "No contiendo para ver si puedo ganar, lo hago convencido que ganaré y con trabajo lo demuestro", dijo
* Manifestó que la campaña está en su punto intermedio y que para principios de junio iniciará la etapa final

Por Argimiro León / MERIDIANO

Santiago Ixcuintla.- Con la finalidad de evitar una sorpresa, los nayaritas debemos cerrar filas para llevar a Francisco Labastida Ochoa a la presidencia de la República, así lo dio a conocer el candidato del PRI a diputado por el I Distrito Electoral, Alvaro Vallarta Ceceña.

Asimismo informó que la visita de Manuel Bartlett al estado viene a reforzar las campañas y darles energía porque aún cuando "seremos los nayaritas quienes con el voto alcancemos el triunfo el 2 de julio, bueno es que personalidades de la talla de Bartlett apoyen el trabajo partidista con la finalidad de que los priístas no se replieguen ni se sientan solos".

Después de una gira por los siete municipios que comprenden el I Distrito Electoral, Vallarta Ceceña se reunió con su equipo de campaña, como seguramente lo hará cada semana, para analizar el avance y la problemática existente entre los nayaritas, porque "yo no contiendo para ver si puedo ganar, sino lo hago convencido que ganaré y con trabajo lo demuestro".

Afirmó que como en todas las campañas, la ciudadanía debe conocer quién o quiénes ofrecen la mejor propuesta, ya que no basta con decir "yo les ofrezco el cambio, yo les voy a dar tal o cual cosa, yo les voy a regalar lo que necesiten", cuando saben perfectamente que están lejos de poder cumplir las promesas.

El candidato a diputado federal del PRI por el I Distrito Electoral insistió en que la educación de calidad con la educación tecnológica y la generación de empleos, forman grandes ejes de la transformación del país, por eso llamó a los maestros santiaguenses y nayaritas a que se capaciten para estar al día y así puedan sacar alumnos que le sirvan a Nayarit y a México.

Señaló que de llegar al Congreso de la Unión buscará reforzar el gobierno que seguramente encabezará Francisco Labastida porque es quien garantiza una paz y estabilidad social que requiere el país, pero además la defensa férrea de los derechos humanos ante los organismos internacionales y una enérgica determinación para terminar con la delincuencia organizada que tanto daño causa en todos los habitantes de la nación.

Vallarta Ceceña fue contundente al manifestar que la campaña está en su punto intermedio y que para principios de junio iniciará la etapa final, por lo que hizo un llamado a todos los sectores y organizaciones a incrementar el trabajo y redoblar esfuerzos con la finalidad de hacer un cierre como solo el PRI lo sabe hacer.

Confirma Naranjo compromiso con las clases desprotegidas

* Dijo en Ixtlán que no busca la senaduría para enriquecerse, como lo pretenden otros aspirantes
* El campo está empobrecido porque sólo se utiliza a los campesinos en tiempos electorales

Por Argimiro León / MERIDIANO

Ixtlán del Río.- En el marco de la campaña electoral que realizan los candidatos a senadores de la Alianza por México, J. Guadalupe Acosta Naranjo y Jesús Castañeda Tejeda, este miércoles por la noche visitaron Ixtlán y Ahuacatlán con la finalidad de hacer proselitismo en busca de votos para su causa el 2 de julio.

Ante varios centenares de ciudadanos ixtlenses, Acosta Naranjo señaló que espera ganar las elecciones para apoyar desde el Congreso de la Unión a las clases populares que son las más desprotegidas porque normalmente otros candidatos al llegar a un cargo de elección popular buscan acomodarse en lo personal y se olvidan de quien los llevó al poder.

Después de escuchar sentidas demandas de la población en contra de los gobiernos anteriores, el candidato al Senado dijo que apoyará la causa de las familias marginadas, ya que tiene conocimiento hay muchos funcionarios que se han enriquecido solo con tener un cargo de mediano nivel.

Asimismo comentó que el campo está empobrecido porque sólo se utiliza a los campesinos en épocas de elecciones y después se les olvida pese a que continuamente hacen presencia en manifestaciones de apoyo en organizaciones sindicales o de gobierno cuando los necesitan "pero lo malo es que los utilizan como borregos y luego los abandonan a su suerte cuando requieren de un apoyo".

Señaló que tanto los funcionarios gubernamentales como los dirigentes partidistas hacen del campo su modus vivendi, pero sin tomar en cuenta que las riquezas se concentran en unas cuantas personas mientras la pobreza se extiende a la mayoría de la sociedad lo mismo en zonas urbanas que en las rurales.

Acosta Naranjo hizo público compromiso de llevar la voz de los campesinos y los sectores más desprotegidos al Congreso de la Unión cuando, junto con Jesús Castañeda y los candidatos a diputados, Abelino Ramos Parra, Jesús Paredes Flores y Mario Uribe López, esté representado a los nayaritas.

Guadalupe Acosta y Jesús Castañeda recorrieron los municipios de Ixtlán y Ahuacatlán con su mensaje de rescatar la dignidad de los nayaritas desde el Senado de la República.

MANUEL BARTLETT ¿E

"A FOX LE TENGO PAVOR... ES LA AM MÁS GRANDE QUE TENIDO MÉXICO"

Por Mario Coz / Especial para ME

A pregunta expresa de un peric Bartlett ironizó, refiriéndose a F pavor, es la amenaza más grande México". Fue uno de tantos mandob chubasco de mamporros que estu tanto al gobernador Antonio Eche Fox, en el desayuno-conferencia Melanie. Bartlet, flaco, seco de duro, de amplia frente, labio super el inferior olanudo, levantado co perorar, político ya viejano, célebr da" del sistema informático, en l presidenciales, de cuando arribó al (a lo mejor ahora se le cae el otro siste se decía ahí), llamó a Toño congénere Fox, traidor del PRI, PAN y PRD, cri que manejó tanto el problema del frij de taxistas, e incluso la labor del l aseguró que ni el PAN lo quiere, que que pondrá en venta a México.

Le preguntaron sobre una carta que publica Manuel Stephen, y se sor el susodicho, "siendo un hombre de u a la ultraderecha". ¿Ya investigaron l tionó con ironía; pudieron haberla fa

Bartlett, coordinador de campañ estados gobernados por la oposición, rencia antes de que la mayoría de l terminaran la machaca, puesto que lle disculpó, pero al poco rato comentó veía que ya casi a todos les habían serv algunos aún no terminaban. (Parecía punto de vista de un restaurantero pinche de cocina).

"Bartlett sin duda viene con su rrador a terminar de sepultar las as los priístas", cuchicheó uno de los no hacía ni tanto había participado dencias de algunos en el sentido de ña no levanta. De hecho, una repo preguntado a Bartlet su opinión ace gerada pasividad del PRI", y, ata mente a Miguel Castro, presidente cuestionó que en plena campaña se nes. Bartlet respondió diciendo que presencia, para acabar con esa "cier (Pasividad la que mostraba uno de ñantes de Bartlett, un güero fornid guarura, que se inclinaba con todo y sando la cabeza sobre un cuadro Corina Ramírez, y, con la bocota ab muy a su placer, asunto que fue mo mundo, hasta que fueron a desperta

De los candidatos, acompañan Ney, Quintanilla, Miguel Angel Na Antonio Fernández, de quien se raza periodística, que anda buscand que de esa manera de todos modos la ventaja, además, de que Navarro se lo quita como posible rival a la "¡Tan bueno, el doctor, y con ese fórmula!", comentaban los sentimen nizadas de chismes, en todos los

Bartlett se permitió hacer un pasada derrota del PRI, en el estado las "torpezas del Comité Ejecutivo N hora de elegir candidato. Hecho del que se aprovechó Echevarría, quien, siem visión, quiso sumar a sus 42 empresas le faltaba, la de gobierno.

Negó que se haya sumado a la Labastida porque se le ofreció algo reconoció con alegría, como un chiste costillas: "soy un distinguido dinosaur lo).

La nota risueña la dio Rojo, en presentación, diciendo el medio para su nombre, añadiendo: su amigo. "Y oyó entre el murmullo de guasas. Bartle peligro de que Fox "nos compre a tod los medios (informativos), en paque viene el dinero?, se preguntó, haciend en cuánto salen, durante cinco años radio. "Gatos gordos" son los que panista, fue su conclusión. Señaló nayarita está dolido y hostilizado perdido la voz, hay que recuperar gobernador "sátrapa" y afirmó que veneno para el PRI.

La pregunta más desmedida fu inquirió si Carlos Salinas de Gortari forzar la campaña de Labastida. Bart labio olanudo, en constante movi reviró: ¿usted qué cree? Invento ah muy ocupado con los estados. Le tonces agregó: a ver qué dicen en Mé mente no dijo si trae primos de sistema, porque a lo mejor se cae otr cara de muertero le dio conclusión a cia. (Ahora sí ya almorzaron ¿verda

...emos que trabajar unidos por Labastida: Bartlett Díaz

...s de haber perdido las ...s pasadas, no debe ...nos si los candidatos son ...uenos, dice el ...dor del PRI de las ...s oposicionistas

...ón / MERIDIANO

... En Nayarit los priístas no pueden ... ya que después de haber perdido las ...ales, lo que más nos debe preocupar es ... posiciones en el Congreso de la Unión y ...s si los candidatos son o no los buenos, ...nocer Manuel Bartlett Díaz.

... su gira de trabajo por la entidad, recordó ...ato de la Alianza por el Cambio, Vicente ...cto "chatarra" de la mercadotecnia, pero ...s "sabemos que es una persona inculta, ...demás sin coordinación en sus ideas por ello tenemos que trabajar unidos por Francisco Labastida Ochoa para que llegue a la presidencia de la República".

En su intervención antes líderes naturales, diputados y dirigentes de los tres sectores, el ex-gobernador insistió en que deben sumarse fuerzas de la juventud, de los adultos y de los "honorables dinosaurios como Celso Humberto Delgado Ramírez y yo", apuntó, luego de consultarlo con el ex-gobernante nayarita quien asintió afirmativamente.

Tras recibir quejas de que las dirigencias partidista y la estructura en la entidad no están trabajando en las campañas, Bartlett Díaz comentó que por causa de desorganización y división interna y por seleccionar mal a los candidatos, actualmente el PRI dejó de gobernar en 10 estados del país, lo que hace parecer "que somos un Partido en decadencia y que está perdiendo fuerza, pero todo eso se debe a conveniencias personales que dejan la mesa puesta para la oposición", precisó.

Bartlett Díaz comentó que el PRI no ha perdido fuerza ni está a punto de extinguirse, sino que por malas decisiones para las selecciones internas aunado a las malas acciones de los gobernantes "vamos perdiendo terreno y dejando, como en este caso puede suceder, espacios para "engendros" como el vendedor de refresco apadrinado por las transnacionales, Vicente Fox Quesada, quien gasta ríos de dólares en su campaña desde hace cinco años y que nadie sabe de donde provienen", enfatizó.

Más adelante dijo que no se unió a la campaña de Labastida buscando un puesto, ya que desde hace 10 años ha sido Secretario de Estado y eso le permite estar siempre en activo, pero con la posición en la lista de senadores plurinominales en cuarto lugar, no le queda duda que "llegaremos a la Cámara Alta para luchar por mejores presupuestos que lleguen a las clases populares que menos tienen".

Señaló el ex-gobernante poblano no tenerle miedo a Fox "le tengo pavor", pero no por lo que representa en lo personal ya que estoy convencido de su mediocridad, sino por los intereses que representa y por la política económica que lo respalda, porque cuenta con millones de dólares cuando los priístas no tienen con qué sacar adelante sus campañas.

Tras reconocer que en el priísmo nayarita hay pasividad en las campañas y desorganización por la fractura de las elecciones internas, hizo un llamado para que unifiquen esfuerzos porque "tenemos que ganar las dos senadurías y las tres diputaciones, ya que a los otros partidos políticos les regalamos la primera minoría y las posiciones plurinominales, entonces las de mayoría tenemos que ganarlas", aseveró.

BLOCK

UNA SOLUCIÓN PARA LA VIVIENDA

- REDUCCIÓN DE COSTOS
- OPTIMA CALIDAD
- INVERSIÓN AUTOFINANCIABLE
- DISPONIBILIDAD

ITAL MEXICANA S.A. ALTA TECNOLOGIA EN MAQUINARIA

MEX 5563 5200 http://www.italmexicana.com

El Ing. Antonio Plata estará a sus órdenes en el Hotel San Jorge (321) 12-1260/12-1709 del 15 al 20 de Mayo.

...Ó AQUÍ JAVIER REINOSO

...artlett es un ...strumento ...ra frenar a ...a oposición

...s ataques lo único que ... el "dinosaurio" del PRI ...talecimiento del PAN ...balance rápido, sostuvo ...candidatos de Alianza por ...o han logrado una rápida ...ción

...antes / MERIDIANO

...-"A Bartlett lo está utilizando el sistema ...contrarrestar el avance de Acción Nacio... El diputado Federal por el Partido Ac...al (PAN), Francisco Javier Reinoso, quien ...en Nayarit para apoyar los trabajos de ...a el primer distrito federal electoral de la ... el Cambio.

...so afirmó que ha encontrado una eferves...rtante a favor del partido, de Vicente Fox ...didatos al senado Rita Esquivel Reyes y ...drano Covarrubias quienes señaló que ...do de manera importante en la comuni...a.

...ó también que de igual forma los candida...dos federales han tenido una penetración ... la gente así lo manifiesta y que será el ... través de su propia propuesta y de sus ...didatos cuando logren conseguir a través ...danía nayarita que se de un resultado ...o el próximo 2 de julio.

...utado al referirse a la visita de Manuel ...az a Nayarit, remarcó " Sentimos que ...único que vino a hacer con sus ataques, fue ...a campaña de trabajo de Acción Nacional ...ataques provenientes de una persona reco... el ambiente del mas alto y elevado ...o como fue la caída del sistema de com...98 nos permite pensar la clase de persona

...dó que Manuel Bartlett es una persona ...ilizando el sistema de manera muy deses...a querer contrarrestar el avance de Acción

...que por el contrario lo único que vino a dar ...estra de su pobreza política y que lo ...n sus acciones de querer hablar de limpie... nunca lo ha sido.

...alizó que lo que vino a hacer, se le revier... le favorece a Acción Nacional.

...tra parte refirió que de los grandes esco...ene dar cuentas el PRI y su gobierno es ... la Cámara de Diputados el PRI votó en ...que la educación preescolar fuera gratuita ... de diciembre votó en contra de aumentar ...a los jubilados y pensionados cuando el ... quería que se le autorizara una adición de ... las jubilaciones cuando por su parte PAN ...rtidos elevaron esta jubilación hasta 200

...ló que es necesario que expliquen como ...a poder contrarrestar el daño tan enorme ...ieron al país cuando en estos momentos se ... a un partido en contra de lo que pudiera ...a las clases populares, "es de las cosas que ...ue explicar quienes todavía siguen siendo ... federales y aún cobran una dieta siendo ...s a senadores en Nayarit" puntualizó.

prodigy internet

El Verdadero Internet.

Prodigy Internet todo un año y con todos sus beneficios.

- Puedes conectarte a Prodigy por todo México y Estados Unidos con sólo una llamada local.
- Uso ilimitado.
- Cuenta de correo electrónico de 10 Mb.
- Curso de Internet sin costo.
- Facilidad de contratación y pago a través de tu recibo telefónico.
- Activación inmediata.
- Soporte técnico especializado las 24 hrs.
- Página personal gratis ahora con 10 Mb.

Llama al
01 800 123 2222
Lada sin costo,
y conéctate a otro mundo.

* Promoción por tiempo limitado.
No aplica al servicio Prodigy Turbo.

Prodigy es Internet
www.prodigy.net.mx
www.t1msn.com

TELMEX

GOBIERNO DEL ESTADO DE NAYARIT
SECRETARIA DE EDUCACION Y CULTURA
DEPARTAMENTO DE CARRERA MAGISTERIAL
RELACION DE DOCENTES INCORPORADOS EN LA OCTAVA ETAPA

SERIE	R F C	NOMBRE	PLAZA	HRS	NIV_ ANT	NIV_ ACT	CCT	ZEC	PUNTAJE
387488	PAPB710101000	PARADA PADILLA BLANCA	E018100	0	A		18EJN0367J	3	77.84
387513	SAGR691206000	SALAZAR GARCIA ROSA DEL CARM	E018100	0	A		18EJN0007Y	2	77.22
387505	RAGJ691019000	RAMOS GOMEZ MA.JULIETA	E018100	0	A		18EJN0371W	2	73.28
387506	VEBG660824000	VELAZQUEZ BENITEZ GEORGINA	E018100	0	A		18EJN0371W	2	72.83
846059	HIJE670826000	HIGH JIMENEZ ANA ELIZABETH	E028100	0	A		18EPR0066D	2	82.54
846055	VAGN661125000	VALENZUELA GONZALEZ NORMA A	E028100	0	A		18EPR0071P	2	70.08
387613	CUZH700330000	CRUZ ZARAGOZA HORACIO	E028100	0	A		18EPR0068B	2	66.17
846077	JIAM710108000	JIMENEZ ACOSTA MANUEL	E028100	0	A		18EPR0070Q	3	64.80
846037	COBR731127000	CONTRERAS BUSTAMANTE ROBERTA	E028100	0	A		18EPR0017V	2	63.92
846043	VALY681206000	VALDEZ LOPEZ YOLANDA	E028100	0	A		18EPR0060J	2	63.19
846069	AUMA630303000	AGUILAR MENDOZA JOSE ALFREDO	E028100	0	A		18EPR0020I	2	61.53
846052	AEMG670930000	ALDRETE DEL MURO GABRIELA	E028100	0	A		18EPR0021H	2	59.91
846031	DOAY730416000	DOMINGUEZ ARCEGA YESSICA	E028100	0	A		18EPR0015X	2	58.64
387576	ROCP680629000	RODRIGUEZ CAYEROS PEDRO ARTU	E028100	0	A		18EPR0067C	2	58.27
387602	HAGR620603000	HARO GONZALEZ ROSA MARIA	E028100	0	A		18EPR0060J	2	58.23
846177	PEAE600318000	PE#A ARCADIA ELSA IRENE	E028100	0	A		18EPR0030P	2	57.92
387555	NAMS590202000	NAVARRO MORA SUSANA	E028100	0	A		18EPR0023F	2	57.87
387612	VILL701223000	VIDAL LUNA LILIANA	E028100	0	A		18EPR0066D	2	57.46
387603	HENE701113000	HERMOSILLO NOVOA EVANGELINA	E028100	0	A		18EPR0060J	2	56.69
847065	SACJ611112000	SALINAS CRUZ JUAN CARLOS	E036300	16	A		18SES0016S	2	63.03
387744	HURB550614000	HUIZAR RAMIREZ BERNABE	E036300	2	A		18EST0003D	2	74.32
387744	HURB550614000	HUIZAR RAMIREZ BERNABE	E036300	2	A		18EST0003D	2	74.32
387744	HURB550614000	HUIZAR RAMIREZ BERNABE	E046300	4	A		18EST0003D	2	74.32
387744	HURB550614000	HUIZAR RAMIREZ BERNABE	E046300	12	A		18EST0003D	2	74.32
923749	MAGE621225000	MARTINEZ GALINDO J. ESTEBAN	E278100	30	A		18ETV0128Z	3	77.35
923474	CAAE701127000	CARRILLO AYALA ELISA	E278100	30	A		18ETV0024D	2	75.43
923654	AECA701227000	ANTE CORREA ALFONSO	E278100	30	A		18ETV0051A	3	74.75
923409	AURU650224000	AHUMADA ROSALES ULISES	E278100	30	A		18ETV0214V	3	74.15
387775	MEOJ640127000	MEZA ORTEGA JUAN	E278100	30	A		18ETV0167A	2	73.73
387999	VAQJ571008000	VALENZUELA QUINTERO JORGE A	E278100	30	A		18ETV0186P	2	73.68
933806	CAMJ620220000	CARRILLO MURILLO JOSE SIMON	E278100	30	A		18ETV0141T	2	71.42
387948	RIGJ570821000	RIVERA GARCIA JUAN JOSE	E278100	30	A		18ETV0052Z	3	70.74
387981	PELM651206000	PERALTA LOPEZ JOSE MARTIN	E278100	30	A		18ETV0037H	3	70.63
387762	NOAS551005000	NOLASCO ADRIAN SAMUEL	E278100	30	A		18ETV0038G	2	70.21
387812	VIAR520823000	VILLARREAL AGUILAR ROSA DEL	E278100	30	A		18ETV0111Z	2	68.77
923408	MAHA620113000	MAEDA HERNANDEZ ALFONSO	E278100	30	A		18ETV0203P	3	67.33
388022	FEZR700419000	FERNANDEZ ZARAGOZA RICARDO	E278100	30	A		18ETV0131M	3	67.24
923426	LOFE600513000	LOPEZ FLORES ENRIQUE	E278100	30	A		18ETV0215U	3	67.19
387769	JISJ690623000	JIMENEZ SOTO JULIO CESAR	E278100	30	A		18ETV0166B	3	66.60
923453	MASR510922000	MARTINEZ SERRANO ROGELIO	E278100	30	A		18ETV0242R	2	65.48
387928	RASC601127000	RANGEL SALAZAR CLEMENTINA	E278100	30	A		18ETV0093Z	2	65.48
923430	MAPJ660514000	MARTINEZ PARRA JORGE ARTURO	E278100	30	A		18ETV0262E	2	65.39
387776	ZACR700718000	ZAVALA CASTA#EDA RAFAEL	E278100	30	A		18ETV0215U	3	65.39
923659	ROPO660911000	ROJAS PEREZ OSCAR	E278100	30	A		18ETV0055X	3	65.25
933788	RUPM610509000	RUFINO PE#A MARICELA	E278100	30	A		18ETV0027A	2	64.89
923520	BISR610825000	BRISE#O SANTOS REBECA	E278100	30	A		18ETV0040V	3	64.81
387875	AIFE621014000	ATILANO FLORES EVA ELIZABETH	E278100	30	A		18ETV0068A	3	64.80
387811	MOCE520318000	MONTA#EZ CARRILLO EDUARDO	E278100	30	A		18ETV0111Z	2	64.65
923582	GARM620729000	GARCIA RENTERIA MARTHA LETIC	E278100	30	A		18ETV0014X	3	64.56
846782	GAJA710304EC6	GARCIA JACOBO J ALBERTO ADRI	E077300	12	A		18EES0069O	2	76.60
846782	GAJA710304EC6	GARCIA JACOBO J ALBERTO ADRI	E077300	1	A		18EES0069O	2	76.60
846782	GAJA710304EC6	GARCIA JACOBO J ALBERTO ADRI	E077300	12	A		18EES0069O	2	76.60
846782	GAJA710304EC6	GARCIA JACOBO J ALBERTO ADRI	E077300	1	A		18EES0069O	2	76.60
934071	LANL720507000	LARIOS NILA LIZBETH	E076300	16	A		18EPA0001U	2	73.61
934053	MAUU7208068Q1	MARTINEZ UNZUETA UGO	E077300	6	A		18EES00690	2	73.43
934053	MAUU7208068Q1	MARTINEZ UNZUETA UGO	E077300	12	A		18EES00040	2	73.43
934072	OESG710517000	ORTEGA SANDOVAL GUILLERMO AD	E076300	19	A		18EPA0001U	2	73.10
923735	HEHH550621000	HERRERA HERRERA HECTOR	E272500	0	A		18ETV0163E	2	60.75
388036	VEMS501014000	VEGA MEZA SALVADOR	E070100	0	A		18EPA0001U	2	73.14
387530	CORI580323000	COBIAN RUELAS JOSE IGNACIO	E028100	0	A		18EPA0001U	2	68.65
387662	EANL600916000	ESTRADA NERY LOURDES	E036300	42	A		18EPA0001U	2	73.38
923586	MAMM580924000	MARISCAL MEJORADO MERCEDES	E278100	30	A		18EPA0001U	2	76.37
846460	CAMA661008000	CASTA#EDA MACIAS ANABEL	E018100	0	C	D	18EJN0371W	2	86.32
923365	AACV701103000	ALVAREZ CASTEA#EDA VERONICA	E018100	0	A	B	18EJN0331V	3	85.75
846413	GOTN680521000	GONZALEZ TORRES NORMA ARACEL	E018100	0	A	B	18EJN0385Z	2	85.06
846314	DEHM610215000	DELGADO HERNANDEZ MAYRA	E028100	0	B	C	18EPR0067C	2	88.61
846302	FOPM671129000	FLORES PEREZ MARINA ORALIA	E028100	0	B	C	18EPR0005Q	2	87.52
846347	BULJ641010000	BUSTAMANTES LUNA JORGE R	E028100	0	B	C	18EPR0024E	2	86.04
387575	MEHG711224000	MEJIA HERNANDEZ GRISELDA	E028100	0	A	B	18EPR0065E	2	85.70
846110	VIAG500122000	VILLA AGUILAR MARIA GUADALUP	E028100	0	B	C	18EPR0033M	2	84.81
387559	MEJD710519000	MEZA JAUREGUI MARIA DOLORES	E028100	0	A	B	18EPR0071P	2	84.63
846301	FOUC430324000	FLORES ULLOA CLOTILDE	E028100	0	B	C	18EPR0033M	2	84.60
387694	AEVM401112000	ABREGO VALDIVIA MARTIN	E036300	24	B	C	18EES0063Z	2	90.64
387717	AIEF640927000	AVILA ESCOBEDO FCO JAVIER		22	A	B	18EST0001F	2	87.85
933778	OIBR580330000	ORTIZ BERNAL JOSE RAMON	E278100	30	C	D	18ETV0153Y	2	91.47
923714	GUNC621122000	GURROLA NAVARRETE CECILIO	E278100	30	B	C	18ETV0211Y	3	88.29
923542	BEYV511006000	BEJARANO YANEZ VICENTE	E278100	30	B	C	18ETV0193Z	3	87.15
923450	GOAC630331000	GONZALEZ ARCADIA MA DEL CARM	E278100	30	B	C	18ETV0120G	2	86.49
923640	SACL480428000	SANTILLAN CAMBERO LUCIANO	E278100	30	B	C	18ETV0017U	2	86.43
387774	GUSA590416000	GUZMAN SANDOVAL ANA BERTHA	E278100	30	B	C	18ETV0183S	3	86.35
923617	AEBL620917000	ARCEGA BARAJAS LUIS ERNESTO	E278100	30	A	B	18ETV0235H	2	86.15
923526	VAGJ600405000	VALDEZ GUTIERREZ JUAN RAMON	E278100	30	B	C	18ETV0126A	2	85.71
923378	GOGF560118000	GONZALEZ GONZALEZ FERNANDO	E278100	30	A	B	18ETV0163E	3	85.35
845976	GAUA530704000	GARCIA URIBE ARTURO	E106700	24	A	B	18EES0010V	2	87.55
846356	OURJ430110000	OSUNA ROBLES MARIA DE JESUS	E020100	0	BC	C	18EPA0001U	3	91.53
923646	AABR550226000	AMADOR BUENROSTRO ROSENDO	E271100	0	B	C	18EPA0001U	2	90.18

SERIE	R F C	NOMBRE		PLAZA	HRS	NIV_ ANT	NIV_ ACT	CCT	ZEC	PUNT.
388852	AORA720617772	ARROYO RIVERA ALICIA	071805	E06870000300010	0	A		18DJN1373D	3	82.13
845902	ROTM7003027E1	RODRIGUEZ TORRES MARICELA	077121	E01810000180315	0	A		18DJN1369P	2	81.92
389039	LOVS650328D6A	LOPEZ VERDIN SANDRA	077121	E01810000000182	0	A		18DJN1221X	2	79.63
845901	DEHC560106K84	DELGADILLO HERRERA CONSUELO	071805	E01810000200106	0	A		18DJN1371Y	2	79.51
845950	AUPA700811780	AGUIRRE PALOMERA ANA LILIA	071805	E01810000200065	0	A		18DJN1380L	2	78.01
388516	CAZE710427Q67	CARRILLO ZUNIGA ELVA MARGARI	071805	E01810000300028	0	A		18DJN0053K	3	76.73
388503	PARG691224EQ6	PACHECO RODRIGUEZ GLORIA LOR	071805	E01810000200132	0	A		18DJN0087A	2	76.54
388907	BUHA610506GIA	BURGARA HERNANDEZ ANA BERTHA	077121	E01810000000102	0	A		18DJN1268R	2	76.44
388748	CARA640213527	CAMACHO ROMERO ANGELA	077121	E01810000180322	0	A		18DJN1165V	2	76.00
388893	OEMG641012RC2	ORTEGA MEDINA GUADALUPE ASCE	077121	E01810000180153	0	A		18DJN0047Z	2	74.79
388826	REZS720522BZ2	REYES ZAMORANO MARIA DEL SAG	071805	E01810000200079	0	A		18DJN1319H	2	74.49
388560	RATR721222U57	RAMIREZ TINOCO RUBI	071805	E01810000300031	0	A		18DJN1194Q	3	74.42
389063	NALT730211JN5	NAVA LOPEZ TERESA DE JESUS	071805	E01810000200069	0	A		18DJN1489B	2	74.20
388570	RAPS710813RPA	RAMIREZ PARTIDA SUSANA	071805	E01810000200015	0	A		18DJN1297M	2	73.62
388994	MICE6702042Y2	MIRANDA CORONADO EMMA LUZ	071805	E01810000300052	0	A		18DJN1398K	3	73.56
933921	GUTO630720GX2	GUTIERREZ DEL TORO OLGA	071805	E01810000300047	0	A		18DJN0053K	3	73.44
388535	BERR700326CL8	BERNAL RENTERIA ROSA MARIA	071805	E01810000300002	0	A		18DJN1263W	3	72.16
388638	VAOD6609128Q0	VAZQUEZ ORTIZ DULCE MARIA	071805	E01810000300019	0	A		18DJN1470D	3	71.70
389056	CAAO670812BB5	CANTABRANA AVILA OLGA LIDIA	077121	E01810000180323	0	A		18DJN1226S	3	71.37
388633	TAVR641110CP8	TAPIA VILAMANYA ROCIO MAYELA	072151	E01810000008825	0	A		18DJN1135A	2	71.31
388970	HEMN720522KH7	HERRERA MANRIQUEZ NANCI VIOL	071805	E01810000200036	0	A		18DJN1267S	3	71.24
845904	MELR710506L29	MEDINA LARIOS ROSA NELI	071805	E01810000200070	0	A		18DJN1256M	2	70.99
388496	VASR620909SS1	VARGAS SANCHEZ ROSA GORGONIA	071805	E01810000300027	0	A		18DJN0055I	3	70.71
847169	UIAM640817863	URIBE ARIAS MARTHA PATRICIA	071809	E02810000200351	0	A		18DPR0814R	2	84.41
389717	LOTW4908209Z9	LOPEZ TORRES MA WENCESLAO	071809	E02810000200166	0	A		18DPR0044T	2	82.02
391876	VENA611124J13	VELAZQUEZ NAVARRO ALICIA	071809	E02810000300050	0	A		18DPR0766Y	3	72.14
390283	DEVM631018JK5	DELGADO VIZCARRA JOSE MARIA	071809	E02810000200292	0	A		18DPR0067D	2	72.08
391792	IAGL580507AM9	IBARRA GAMEZ MA DE LA LUZ	071809	E02810000300063	0	A		18DPR0681R	3	71.85
392768	LOHM721223SB1	LOPEZ HERRERA MARCELA	071251	E02810000103264	0	A		18DPR0802M	2	70.12
923912	EIMY510611IIA	ELIAS MARTINEZ MARIA YOLANDA	071809	E02810000200348	0	A		18DPR0286Q	2	69.13
392219	MOHL651021EM4	MONSALVO HERNANDEZ LETICIA	071251	E02810000114780	0	A		18DPR0268A	2	67.68
391862	PAHB620111IE2	PALOMARES HERNANDEZ BENJAMIN	071809	E02810000300031	0	A		18DPR0721B	3	66.86
923764	GOLA680925KK3	GONZALEZ LOPEZ AURELIO	071809	E02810000200207	0	A		18DPR0851V	2	66.85
391853	MOLJ671014TM8	MORENO LOPEZ FRANCISCO JAVIE	077112	E02810000180431	0	A		18DPR0536F	3	66.59
389131	OIIJ540722FE5	OLIMON IBARRA JAVIER	071809	E02810000200343	0	A		18DPR1024M	2	66.03
847076	DIGM690726G62	DIAZ GONZALEZ JOSE MARIANO	071809	E02810000300060	0	A		18DPR0130P	3	65.66
846993	AARI631020EK9	ALVAREZ ROSAS IROZAEMA NIVIA	071809	E02810000200366	0	A		18DPR0449K	2	65.62
391092	PESH621010AW4	PEREZ SILVA HERIBERTO	071251	E02810000056889	0	A		18DPR0989G	2	64.94
392632	MOEE600715QT2	MORA ESTRADA EFREN	071809	E02810000200083	0	A		18DPR0831H	2	64.76
847084	FOOG600919840	FLORES OROZCO GENARO	071809	E02810000300055	0	A		18DPR0721B	3	64.66
846941	MORS531103572	MORENO ROMERO SILVIA	071809	E02810000200152	0	A		18DPR0153G	2	64.37
846795	OICE690208SS0	OLIVARRIA CRESPO EDGARDO	077112	E02810000180385	0	A		18DPR0444P	3	64.27
393438	AALC511215677	ALVAREZ LOPEZ MARIA CRISTINA	077112	E02810000180113	0	A		18DPR0293Z	3	64.22
391548	ROHJ660414ME5	RODRIGUEZ HERRERA JUANA	077112	E02810000000550	0	A		18DPR0695U	3	64.13
923993	TOAM550905KU8	TOPETE AGUILAR MOISES	071809	E02810000300162	0	A		18DPR0148O	3	64.04
393956	AEAA620215NL0	AMEZQUITA ALVARADO ANTONIO	071251	E02810000048106	0	A		18DPR0876D	2	63.89
392936	LABS461028AS9	LAMAS BARAJAS SALVADORA	071251	E02810000021742	0	A		18DPR0696T	2	63.74
389971	VAAE570226G56	VALDEZ AYALA ELICELA	077112	E02810000180274	0	A		18DPR0290C	2	63.31
946640	HERA601220DF8	HERNANDEZ RAMIREZ EVA ANGELI	071809	E02810000300091	0	A		18DPR0651X	2	63.30
923937	REVY721129HY3	RENTERIA VILLARREAL YANET	071809	E02810000300049	0	A		18DPR0134L	3	63.20
391081	ROCI740630AU7	RODRIGUEZ CIBRIAN IKER ARMAN	071809	E02810000200013	0	A		18DPR0787K	2	62.98
391366	ROPJ470105MJ2	ROMERO PEREZ MA DE JESUS	077112	E02810000180289	0	A		18DPR0604M	3	62.48

SERIE	R F C	NOMBRE		PLAZA	HRS	NIV_ ANT	NIV_ ACT
393064	GOLT651230HL5	GONZALEZ LIZAOLA MA TERESA	071809	E02810000200109	0	A	
394031	MEPJ740320SC2	MEDINA PLANTILLAS JUAN	071809	E02810000200137	0	A	
391737	MEHE710904DG8	MEDINA HERNANDEZ EDGAR ANTON	071809	E02810000300140	0	A	
847111	CAAJ571225K81	CASTAÐEDA ALCANTAR JESUS NAT	071809	E02810000200330	0	A	
847189	GUMB541014I92	GUERRERO MONTES BENJAMIN	071251	E02810000008003	0	A	
391700	EALF600101249	ESCALANTE DE LEON FELIPE	071809	E02810000300133	0	A	
846703	VABM520701SC5	VARGAS BARAJAS JOSE MARIA	071809	E02810000200336	0	A	
846887	IAVM660712NF6	IVAL VILLEGAS MARTHA ELENA	071251	E02810000056154	0	A	
391233	VEAR5608307E9	VELAZQUEZ ARJONA ROSA	071809	E02810000300138	0	A	
846880	CABP531026UD5	CASILLAS BERNAL PORFIRIA	071251	E02810000071230	0	A	
391830	RADJ580613CP0	RAMOS DECENA JOSE DE JESUS	071809	E02810000300005	0	A	
393361	AIHA611115M71	ARCINIEGA HERNANDEZ ANGELINA	077112	E02810000000691	0	A	
846682	GUCE610128MUA	GUILLEN CEBALLOS MA EUGENIA	077112	E02810000000169	0	A	
391642	JARJ5711219L5	JACOBO RAMIREZ JAUDIEL	071251	E02810000130517	0	A	
392840	EAMA720113TS8	ESTRADA MALDONADO ALICIA	071809	E02810000200058	0	A	
391105	IAAM580201RH8	IBARRA ALTAMIRANO MARTHA	071809	E02810000300066	0	A	
923962	FOLC701022B87	FLORES LOPEZ CLAUDIA	071809	E02810000200193	0	A	
846718	AUVR520808QKA	AGUIRRE VILLASE#OR MA RAQUEL	071809	E02810000200263	0	A	
847082	EAAM681126SR6	ESTRADA ALTAMIRANO MERCEDES	071809	E02810000300039	0	A	
392391	PELL610402M20	PEREZ LOPEZ LETICIA	071809	E02810000200032	0	A	
847265	HEVY530806UUA	HERNANDEZ VILLARREAL YOLANDA	071809	E02810000200402	0	A	
392838	TOHA6303279P9	TORRES HERRERA JOSE ANTONIO	071809	E02810000300008	0	A	
393829	CAQJ601115LA8	CATON QUI#ONESJUAN MANUEL	071812	E02990000182774	0	A	
393785	GAEM580731PS4	GARCIA ESPERICUETA MARIA	071809	E02810000300062	0	A	
394002	MAVA730710PU1	MALDONADO VIERA AMALIA	071809	E02810000300066	0	A	
847108	MUVE460524DW2	MURO VERDIN EMILIA	071251	E02810000011213	0	A	
394001	MAGM711011827	MALDONADO GARCIA MIRNA	071809	E02810000200068	0	A	
946584	MIPA680421JE4	MICHEL PEÐA ANA ELISA	071251	E02810000064411	0	A	
946654	UORM721214DW8	ULLOA RENTERIA MARTHA IMELDA	071809	E02810000300165	0	A	
391878	DICS650913RG1	DE DIOS CEDANO SILVIA	077112	E02810000180349	0	A	
846611	CAPG621207SGA	CARLOS PEREZ GILDARDO	071809	E02810000300023	0	A	
392849	GACT721125LXA	GARCIA CERVANTES MARIA TRINI	077112	E02810000180293	0	A	
847202	MAGL530427MT7	MACIAS GUZMAN MARIA LUISA	071251	E02810000019258	0	A	
923968	AARB490215PZ5	ALVAREZ ROJAS BEATRIZ	071809	E02810000300170	0	A	
846834	FOCC680503CS0	FLORES CABRERA MARIA CRUZ	071809	E02810000300094	0	A	
392613	VEML621209TT9	VERDIN MANJARREZ MA DE LA LU	071251	E02810000094516	0	A	
394081	LOLL660411820	LOBATOS LUCAS LORENZA	077129	E14890000180043	0	A	
845798	PAZJ7005164Z4	PAEZ ZAMORA JOSE JUAN	071807	E14890000200014	0	A	
394074	COME500828B81	CORTEZ MADERA ESPERANZA	077129	E14890000180045	0	A	
845752	PILI600707KB6	PINEDA LARA IRMA YOLANDA	071811	E14850000200017	0	A	
845807	RADA700105EF3	RAMIREZ DUARTE MARIA ANGELA	071811	E14850000200018	0	A	
394178	AABP600601RX3	ALVAREZ BARRAZA PANFILA	077129	E14850000180047	0	A	
394186	GOPM6310305P7	GONZALEZ PEREA MARCO ANTONIO	071811	E14850000300003	0	A	
845751	TOEH670614G89	TORRES ESTRADA HORTENCIA	071831	E14850000200019	0	A	
845756	MATJ720123BB1	MADERA TADEO JUAN JOSE	071811	E14850000200008	0	A	
845753	GUMA590813J56	GUTIERREZ MARTINEZ ANACLETO	077129	E14850000180029	0	A	
394138	SAGL6103043A4	SALVADOR GARCIA LUCIO	077129	E14850000180009	0	A	
394761	LELU690608SQ3	DE LEON LUIS ALFONSO	077113	E03650020180029	2	A	
394761	LELU690608SQ3	DE LEON LUIS ALFONSO	077113	E03650160180019	16	A	
846867	SADJ5807135U3	SANTANA DELGADO JOEL	071813	E03630190200083	19	A	
933765	ROBM411112AE0	RODARTE BA#UELOS MARIA	077113	E03650020180033	2	A	
933765	ROBM411112AE0	RODARTE BA#UELOS MARIA	077113	E03650160180025	16	A	
394844	MOMR660404NY8	MOJARRO MACHUCA ROSALVA	071813	E03630070300006	7	A	
394844	MOMR660404NY8	MOJARRO MACHUCA ROSALVA	071813	E03630190300012	19	A	
846380	RARJ600904NJ8	RAMOS RODRIGUEZ JOSE DE JESU	071813	E03710010300001	1	A	
846380	RARJ600904NJ8	RAMOS RODRIGUEZ JOSE DE JESU	071813	E03710190300002	19	A	
394915	ZAPA5402081Y9	ZAVALZA PARRA MARIA ALICIA	077113	[illegible]	2	A	
394915	ZAPA5402081Y9	ZAVALZA PARRA MARIA ALICIA	077113	[illegible]	19	A	
394400	GAGI561102GNA	GARCIA GARCIA IRMA ALICIA	071354	[illegible]	19	A	
394400	GAGI561102GNA	GARCIA GARCIA IRMA ALICIA	077113	E03630010000108	1	A	
394836	BUTC55122675A	BURGARA TAPIA MARIA CONSUELO	071813	E03630010300021	1	A	
394836	BUTC55122675A	BURGARA TAPIA MARIA CONSUELO	071813	E03630190300016	19	A	
394945	VEHM5705222F1	VENTURA HERNANDEZ MARTHA IME	077113	E03630120180042	12	A	
394945	VEHM5705222F1	VENTURA HERNANDEZ MARTHA IME	077113	E03630190180094	19	A	
394650	VACP560226B94	VALENZUELA CERVANTES PABLO A	077113	E03630190180216	19	A	
394650	VACP560226B94	VALENZUELA CERVANTES PABLO A	077113	E03650040300078	4	A	
394593	BUAM480215431	BUGARIN ARTEAGA MARTHA ALICI	071813	E03630080200013	8	A	
394593	BUAM480215431	BUGARIN ARTEAGA MARTHA ALICI	071813	E03630190400007	19	A	
846634	MEPR5110243PA	MEDINA PEREZ RAFAEL	071354	[illegible]	19	A	
846634	MEPR5110243PA	MEDINA PEREZ RAFAEL	071813	[illegible]	4	A	
394377	FOFE571117C4A	FLORES FELIX EDEBELIA	071813	[illegible]	16	A	
394377	FOFE571117C4A	FLORES FELIX EDEBELIA	077113	[illegible]	19	A	
394783	REGE640225L65	RENDON GARCIA EMMA	071813	[illegible]	19	A	
394346	CALJ570328GM7	CANTABRANA LOPEZ MARIA DE JE	071813	[illegible]	15	A	
394346	CALJ570328GM7	CANTABRANA LOPEZ MARIA DE JE	071813	[illegible]	5	A	
394346	CALJ570328GM7	CANTABRANA LOPEZ MARIA DE JE	077113	[illegible]	19	A	
394934	GUBB5902017K7	GUARDADO BENITEZ BERENICE	071813	[illegible]	[illegible]	A	
394934	GUBB5902017K7	GUARDADO BENITEZ BERENICE	077113	[illegible]	19	A	
394893	CAAS591026IR2	CARMONA ARMENDARIZ MARIA DEL	071813	[illegible]	8	A	
394893	CAAS591026IR2	CARMONA ARMENDARIZ MARIA DEL	077113	[illegible]	19	A	
394313	GOPR580128QW8	GONZALEZ PARRA ROBERTO	077113	[illegible]	19	A	
394956	VIEF630526F93	VILLANUEVA ESPARZA FELIPA	071813	[illegible]	7	A	
394956	VIEF630526F93	VILLANUEVA ESPARZA FELIPA	077113	[illegible]	19	A	
394612	ROIV510920FL0	RODRIGUEZ IZAR VELIA	077113	[illegible]	1	A	
394612	ROIV510920FL0	RODRIGUEZ IZAR VELIA	077113	[illegible]	19	A	
394317	LEVL581114CT1	LEDON VALENZUELA MARIA LUISA	077113	[illegible]	19	A	
394457	GOSH540510819	GONZALEZ SALAS HERMELINDA	077113	[illegible]	2	A	
394457	GOSH540510819	GONZALEZ SALAS HERMELINDA	077113	[illegible]	19	A	
846636	MEBS520419D55	MEDINA BIBRIESCA SILVIA	071354	[illegible]	2	A	
846636	MEBS520419D55	MEDINA BIBRIESCA SILVIA	071813	[illegible]	19	A	
395155	CACJ620713G81	CARO CORONA JOEL	[illegible]	[illegible]	19	A	
395155	CACJ620713G81	CARO CORONA JOEL	[illegible]	[illegible]	12	A	
395491	PARA510504976	PRADO RODRIGUEZ ABIUD	[illegible]	[illegible]	7	A	
395491	PARA510504976	PRADO RODRIGUEZ ABIUD	[illegible]	[illegible]	30	A	
395350	RULS630120495	RUIZ LOPEZ SERGIO	[illegible]	[illegible]	1	A	
395350	RULS630120495	RUIZ LOPEZ SERGIO	[illegible]	[illegible]	12	A	
395350	RULS630120495	RUIZ LOPEZ SERGIO	[illegible]	[illegible]	12	A	
395375	FEAM480901V34	FLETES ARJONA MAURO	[illegible]	[illegible]	20	A	
933954	RAGR650828GF8	RAMOS GOMEZ ROSA MARTINA	[illegible]	[illegible]	12	A	
933954	RAGR650828GF8	RAMOS GOMEZ ROSA MARTINA	[illegible]	[illegible]	10	A	
395456	GUSG550408D55	GUTIERREZ SILVA MARIA GLORIA	[illegible]	[illegible]	2	A	
395456	GUSG550408D55	GUTIERREZ SILVA MARIA GLORIA	[illegible]	[illegible]	21	A	
395202	JIGR590628E93	JIMENEZ GARAY MARIA DEL REFU	[illegible]	[illegible]	5	A	
395202	JIGR590628E93	JIMENEZ GARAY MARIA DEL REFU	[illegible]	[illegible]	20	A	
395100	GALG580919E62	GARCIA LOZANO GENARO	[illegible]	[illegible]	7	A	
395100	GALG580919E62	GARCIA LOZANO GENARO	[illegible]	[illegible]	3	A	
395100	GALG580919E62	GARCIA LOZANO GENARO	[illegible]	[illegible]	20	A	
395394	DIPT580910LI5	DIAZ PEREZ TEODORO	[illegible]	[illegible]	6	A	
395394	DIPT580910LI5	DIAZ PEREZ TEODORO	[illegible]	[illegible]	21	A	
395662	RARH651109DE5	RAFAEL RIVAS HECTOR OCTAVIO	[illegible]	[illegible]	10	A	
395662	RARH651109DE5	RAFAEL RIVAS HECTOR OCTAVIO	[illegible]	[illegible]	20	A	
395658	GARO660611U23	GARCIA RODRIGUEZ OLGA LYDIA	[illegible]	[illegible]	2	A	
395658	GARO660611U23	GARCIA RODRIGUEZ OLGA LYDIA	[illegible]	[illegible]	4	A	
395658	GARO660611U23	GARCIA RODRIGUEZ OLGA LYDIA	[illegible]	[illegible]	20	A	
395725	UCCF510403LE3	UC COSGALLA FERNANDO	[illegible]	[illegible]	7	A	
395725	UCCF510403LE3	UC COSGALLA FERNANDO	[illegible]	[illegible]	6	A	
395725	UCCF510403LE3	UC COSGALLA FERNANDO	[illegible]	[illegible]	[illegible]	A	
846782	GAJA710304EC6	GARCIA JACOBO J ALBERTO ADRI	[illegible]	[illegible]	12	A	
846782	GAJA710304EC6	GARCIA JACOBO J ALBERTO ADRI	[illegible]	[illegible]	12	A	
395622	CAAI570722GKA	CAMACHO ARIAS ISMAEL	[illegible]	[illegible]	18	A	
395622	CAAI570722GKA	CAMACHO ARIAS ISMAEL	[illegible]	[illegible]	4	A	
395622	CAAI570722GKA	CAMACHO ARIAS ISMAEL	[illegible]	[illegible]	20	A	
395720	RORJ6403061W8	ROJAS RIVERA JULIO CESAR	[illegible]	[illegible]	12	A	
395720	RORJ6403061W8	ROJAS RIVERA JULIO CESAR	[illegible]	[illegible]	20	A	
395612	CASG660502TC5	CARRILLO SANCHEZ GUILLERMO	[illegible]	[illegible]	5	A	
395612	CASG660502TC5	CARRILLO SANCHEZ GUILLERMO	[illegible]	[illegible]	20	A	
846787	SAMX720626B71	SANTOS MARTINEZ XOCHITL EDUW	[illegible]	[illegible]	21	A	
846786	JASM690904KR5	JACOBO SOLIS MOISES GUILLERM	[illegible]	[illegible]	18	A	
395733	VIOA661206L57	VILLARREAL OCAMPO ADALIT	[illegible]	[illegible]	4	A	
395733	VIOA661206L57	VILLARREAL OCAMPO ADALIT	[illegible]	[illegible]	[illegible]	A	
395733	VIOA661206L57	VILLARREAL OCAMPO ADALIT	[illegible]	[illegible]	[illegible]	A	
395733	VIOA661206L57	VILLARREAL OCAMPO ADALIT	[illegible]	[illegible]	[illegible]	A	
395733	VIOA661206L57	VILLARREAL OCAMPO ADALIT	[illegible]	[illegible]	[illegible]	A	
395733	VIOA661206L57	VILLARREAL OCAMPO ADALIT	[illegible]	[illegible]	20	A	
395741	CALO700411HR8	CASTANEDA LEYVA OSCAR	[illegible]	[illegible]	[illegible]	A	
395741	CALO700411HR8	CASTANEDA LEYVA OSCAR	[illegible]	[illegible]	[illegible]	A	
846777	[illegible]	IBARRA STEPHENS ELIAS	[illegible]	[illegible]	[illegible]	A	
845836	NOLM731022BC2	NOLASCO LOPEZ MARTHA	[illegible]	[illegible]	[illegible]	A	
845838	[illegible]	DEL TORO PARTIDA JOSE MARIA	[illegible]	[illegible]	[illegible]	A	
845839	[illegible]	BERNAL ULLOA LETICIA FABIOLA	[illegible]	[illegible]	[illegible]	A	
923313	CUSM720317NWA	CUERVO SALVADOR MARTHA PATRI	[illegible]	[illegible]	[illegible]	A	
845835	[illegible]	JIMENEZ PALACIOS MIRIAM ELIZ	[illegible]	[illegible]	[illegible]	A	
933873	[illegible]	MARTINEZ RICO MAGALI	[illegible]	[illegible]	[illegible]	A	
[illegible]	[illegible]	MARTINEZ BUSTAMANTE JESUS	[illegible]	[illegible]	[illegible]	A	
[illegible]	[illegible]	LOZANO BARAJAS OFELIA AIDEE	[illegible]	[illegible]	[illegible]	A	
[illegible]	[illegible]	RAMIREZ GOMEZ MARIA FABIOLA	[illegible]	[illegible]	[illegible]	A	
[illegible]	[illegible]	LOPEZ GAYTAN BRENDA LUISA	[illegible]	[illegible]	[illegible]	A	
[illegible]	[illegible]	RAMIREZ BENAVIDES OLGA LIDIA	[illegible]	[illegible]	[illegible]	A	
[illegible]	[illegible]	ALCANTAR FLORES ARACELI	[illegible]	[illegible]	[illegible]	A	
[illegible]	[illegible]	AMOR CAMARENA CLAUDIA GEORGI	[illegible]	[illegible]	[illegible]	A	
[illegible]	[illegible]	MENCIAS CAMBERO GLORIA PATRI	[illegible]	[illegible]	[illegible]	A	
[illegible]	[illegible]	HERNANDEZ GARCIA GLORIA	[illegible]	[illegible]	[illegible]	A	
[illegible]	[illegible]	RODRIGUEZ GUTIERREZ HILDA [illegible]	[illegible]	[illegible]	[illegible]	A	
[illegible]	[illegible]	RODRIGUEZ RUBIO MIRNA ALICIA	[illegible]	[illegible]	[illegible]	A	
[illegible]	[illegible]	AGUILAR ROMERO JOSE CAMILO	[illegible]	[illegible]	[illegible]	A	

R F C	NOMBRE	PLAZA	HRS	NIV ANT	NIV ACT	CCT	ZEC	PUNT.
7H72	RODRIGUEZ BA#UELOS ANA LILIA	071815 E10670120200001	12	A		18DST0032Z	2	71.57
7894	GONZALEZ MALDONADO ALVARO	071813 E10670120200002	12	A		18DES0006J	2	7[illegible].21
7894	GONZALEZ MALDONADO ALVARO	071813 E10670240200001	24	A		18DES0006J	2	74.21
3659	CATON MA LEONOR		0	A		18DJN0017F	2	82.75
4HL3	ESPERICUETA FLORES HECTOR		0	A		18AIZ0058Y	2	68.91
0AW4	PEREZ SILVA HERIBERTO	071809 E02210000200075	0	A		18DPR0789I	2	64.44
8RF6	LOPEZ DIAZ ENRIQUE	071809 E02210000300176	0	A		18AIZ0037L	2	64.13
1J5A	FLORES LOPEZ RUBEN	071813 E03210000200016	0	A		18DES0054T	2	75.12
268N5	GOMEZ GONZALEZ JOSE ANTONIO	071815 E04410000200020	0	A		18DST0025Q	2	72.93
9LY8	HERNANDEZ PRECIADO MARIA GUA		0	A		18FLS0004T	2	77.95
0K41	TAPIA PALOMERA MA DEL CONSUE	071809 E02810000300169	0	A		18AIZ0035N	3	82.31
3F8A	LEGGS COTA JESUS VICTOR	071251 E02810000004959	0	A		18FPF0001O	2	70.17
6D9A	PAEZ VIERA HOMERO	071809 E02810000200026	0	A		18AIZ0059X	3	69.36
28AZ2	QUI#ONES GUERRERO GUADALUPE	071815 E04630030200147	3	A		18AZT0004Q	2	80.10
28AZ2	QUI#ONES GUERRERO GUADALUPE	071829 E04920070180134	7	A		18AZT0004Q	2	80.10
28AZ2	QUI#ONES GUERRERO GUADALUPE	074818 E04630020180027	2	A		18AZT0004Q	2	80.10
28AZ2	QUI#ONES GUERRERO GUADALUPE	074818 E04630030180019	3	A		18AZT0004Q	2	80.10
28AZ2	QUI#ONES GUERRERO GUADALUPE	074818 E04630180180010	18	A		18AZT0004Q	2	80.10
35M6	SALAS URIBE MARIA DE LOS ANG	071823 E06870000400176	0	A		18FPQ0001U	2	72.44
07E38	ROSAS CHAVEZ AZUCENA	071805 E01810000400411	0	B	C	18DJN0051M	2	89.69
32F24	CARRILLO CAMBERO OSMA YOLAND	071805 E01810000500127	0	B	C	18DJN0039R	3	89.48
3922	ZAMORA RODRIGUEZ ELSA	071805 E01810000400355	0	B	C	18DJN0089Z	2	88.84
023Z0	CORONADO GOMEZ MARIA GORETI	071805 E01810000400204	0	B	C	18DJN1271E	2	88.80
22612	NEGRETE CASTELLANOS CUAUHTEM	071805 E01810000400311	0	B	C	18DJN0082F	2	88.40
4288	FERNANDEZ ZARAGOZA EDNA MART	071805 E01810000500242	0	B	C	18DJN1276Z	3	88.29
2US2	FLORES JIMENEZ MARIA TRINIDA	071805 E01810000500195	0	B	C	18DJN1197N	3	88.01
15HX0	PARDO HERNANDEZ MARIA ARCELI	071805 E01810000500168	0	BC	C	18DJN1397L	3	87.84
95K3	ROMERO LEDESMA LUCIA	071805 E01810000400049	0	B	C	18FPE0001P	2	87.83
31669	HERNANDEZ RODRIGUEZ LIDIA	071805 E01810000400217	0	B	C	18DJN1134B	2	87.76
6UX7	SANTILLAN LOPEZ MARIA BELEN	071805 E01810000400620	0	B	C	18DJN0010M	3	87.76
03B34	ESCOBEDO DELGADO JUANA JUDIT	071805 E01810000400692	0	B	C	18DJN1127S	2	86.65
11I4A	ALVARADO HERNANDEZ MIRNA ARA	071805 E01810000500236	0	A	B	18DJN1127S	3	86.45
06PT6	FLORES ESPECIANO OBDULIA	071805 E01810000400042	0	B	C	18DJN0063R	2	86.33
083P1	QUEZADA LOPEZ ANA FELIX	071805 E01810000400386	0	B	C	18DJN0067N	2	86.32
267S4	RENDON MARTINEZ MARIANA	071805 E01810000400003	0	B	C	18DJN1334Z	2	86.21
07A61	AGUILAR SILVA CARMEN YOLANDA	071805 E01810000400012	0	B	C	18DJN0020T	2	86.04
16659	CATON MA LEONOR	071805 E01810000500153	0	BC	C*	18DJN0017F	2	86.03
02N87	CARO SEEFOO NORMA ILIANA	071805 E01810000400112	0	B	C	18DJN1216L	2	85.58
26TX1	SANCHEZ ARIAS LUZ ANTONIA	071805 E01810000400418	0	A	B	18DJN1250S	2	85.25
055X7	NEGRETE CASTELLANOS LIBERTAD	071805 E01810000400286	0	B	C	18FPE0001P	2	85.18
31KC3	CERVANTES DURAN RAMON	071809 E02810000500003	0	B	C	18DPR0174M	3	94.69
24RZ0	DUARTE SANTOS JOSE EFRAIN	071809 E02810000402824	0	B	C	18DPR0990W	2	94.45
256U7	MAGALLANES DE LEON ALMA ROSA	071809 E02810000401415	0	B	C	18DPR0707I	2	93.88
06GK4	ROSALES HERNANDEZ MA FELIX	071809 E02810000500279	0	B	C	18DPR0138H	3	93.26
1LC2	ALI GARCIA JUANA	071809 E02810000403109	0	B	C	18DPR0841O	2	92.62
14G51	RIVAS CHAIDES GUADALUPE	071809 E02810000401394	0	B	C	18DPR0163G	2	92.19
31KC3	CERVANTES DURAN RAMON	071809 E02810000500010	0	B	C	18DPR0916O	3	92.04
18UR0	RODRIGUEZ HERNANDEZ MA DEL C	071809 E02810000500139	0	B	C	18DPR0654U	3	91.80
053TA	BEAS PALACIOS JOSE	071809 E02810000500024	0	C	D	18DPR0941N	3	91.61
79Y1	RIVERA LOPEZ ARMANDINA	071809 E02810000501194	0	B	C	18DPR0298V	2	91.29
202ZA	PARDO HERNANDEZ JOSE FABIAN	071809 E02810000500988	0	B	C	18DPR0568Y	3	91.17
56N3	DE LIRA HUERTA SALVADOR ELIA	071809 E02810000402086	0	B	C	18DPR0894T	2	91.08
6875	JIMENEZ SILVESTRE RAMON	071809 E02810000400117	0	C	D	18DPR0060K	2	90.97
06HS0	VILLARREAL MEDINA SAMUEL	071809 E02810000400098	0	B	C	18DPR0608I	2	90.96
8LA4	JIMENEZ RAMIREZ JUAN	071809 E02810000500561	0	B	C	18DPR0012A	3	90.90
909T23	MOYA GARCIA LETICIA	071809 E02810000500453	0	B	C	18DPR0691Y	3	90.78
122I8	DE LUCIO SANCHEZ SOCORRO	071809 E02810000400317	0	B	C	18DPR0697S	2	90.63
212RL6	ROSALES ESTRADA MA GUADALUPE	071809 E02810000400807	0	B	C	18DPR0710W	2	90.63
14DK8	DURAN RAFAEL LUIS ENRIQUE	071809 E02810000501207	0	B	C	18DPR0926V	3	90.52
286A8	ESTRADA AGUIRRE JUAN	071809 E02810000400140	0	C	D	18DPR0723Z	2	90.44
2J7A	JIMENEZ CARRILLO FRANCISCA	071809 E02810000500320	0	BC	C	18DPR0376I	3	90.21
07BD8	SANDOVAL SOTO SERGIO ARMANDO	071809 E02810000401759	0	B	C	18DPR0677E	2	90.18
1146I2	LOPEZ ZEPEDA MARIA	071809 E02810000400227	0	C	D	18DPR0573J	2	90.16
277F7	BARRON JAIME MARTHA LORENA	071809 E02810000402126	0	B	C	18DPR0323D	2	90.00
305D4	RODRIGUEZ MARIA PIEDAD	071809 E02810000400267	0	B	C	18DPR0514U	2	89.88
1105V4	GUITRON PARTIDA NORMA ALICIA	071809 E02810000500319	0	BC	C	18DPR0542Q	3	89.85
225QX8	DOMINGUEZ RODRIGUEZ JOSE FRA	071809 E02810000501007	0	B	C	18DPR0663B	3	89.61
629DR5	LOMELI SALDIVAR PEDRO	071809 E02810000[illegible]898	0	B	C	18DPR0044T	2	89.55
1117T4	PARRA ARJONA BERTHA	071809 E0281000[illegible]234	0	C	D	18DPR0287P	2	89.53
3148H4	VARGAS CHAVEZ EDUARDO ALBERT	071809 E0281000[illegible]495	0	B	C	18DPR0261H	2	89.39
7055H9	PARDO VIERA MIGUEL	071809 E02810000501433	0	B	C	18DPR0663B	3	89.38
519JF3	ROJAS VELAZQUEZ JOSE LUIS	071809 E02810000401679	0	B	C	18DPR0694V	2	89.27
426995	GARCIA RODRIGUEZ MARTHA ANGE	071809 E02810000400197	0	C	D	18DPR1012H	2	89.26
713NF2	RUBIO VELASCO CARLOS TIMOTEO	071809 E02810000402347	0	B	C	18DPR0677E	2	88.89
329FC7	CONTRERAS DEL TORO GRACIELA	071809 E02810000401921	0	B	C	18DPR0888I	2	88.76
29JA3	JIMENEZ BURGARA MA ELIZABETH	071809 E02810000400547	0	B	C	18DPR0954R	2	88.72
1244L6	HERNANDEZ RAMOS JOSE CANDELA	071809 E02810000402198	0	B	C	18DPR0214X	2	88.70
1082D9	LARES RAFAEL YOLANDA MARGARI	071809 E02810000401005	0	B	C	18DPR0631J	2	88.44
6279K2	MORENO ALANIZ SOCORRO	071809 E02810000401082	0	B	C	18DPR0146Q	2	88.44
21944	PINEDA VARGAS JAIME RAUL	071809 E02810000401636	0	B	C	18DPR0811U	2	88.38
629EC3	OROZCO TORRES PEDRO	071809 E02810000401060	0	B	C	18DPR0512W	2	88.30
516LN1	NAVA DIAZ UBALDA	071809 E02810000400156	0	C	D	18DPR0030Q	2	88.25
16KE1	CRISTOBAL CASTA#EDA ANTONIO	071809 E02810000401042	0	B	C	18DPR0745L	2	88.24
129RG9	LANGUREN HERNANDEZ JOSE LUIS	071809 E02810000500866	0	B	C	18DPR0295Y	3	88.22
807P65	HERNANDEZ RAMOS ROSA	071809 E02810000400226	0	C	D	18DPR0573J	2	88.21
0320NU2	MORA OLVERA GILBERTO	071809 E02810000403143	0	A	B	18DPR0841O	2	88.17
3062T2	ANGUIANO CANO MARIA FELICITA	071809 E02810000400132	0	C	D	18DPR0887J	2	88.16
01064W1	GASTELUM SOTELO GASPAR	071809 E02810000501554	0	B	C	18DPR0660E	3	88.15
0321TGA	HERNANDEZ RAMIREZ HECTOR	071809 E02810000400277	0	BC	C	18DPR0016X	2	88.15
0222TJ2	ANDRADE ZAMORA GILBERTO	071809 E02810000500858	0	B	C	18DPR0029A	3	88.13
915FP3	LARA MARQUEZ ENRIQUETA	071809 E02810000500822	0	B	C	18DPR0900N	3	88.09
0103256	MURGUIA AGUAYO MARCO ANTONIO	071809 E02810000403100	0	B	C	18DPR0403P	2	88.08
0130CEA	JAIME CARRILLO MARTHA	071809 E02810000400662	0	B	C	18DPR0277I	2	87.94
0820SD7	MEDINA PERAZA DAVID	077112 E02810000180429	0	A	B	18DPR0536F	3	87.94
1017GB4	RAMIREZ GUEVARA MARTIN	071809 E02810000500215	0	B	C	18DPR0365C	3	87.88
90123A	FIGUEROA DUENAS ANGELICA MAR	071809 E02810000400520	0	B	C	18DPR0573J	2	87.85
220G25	MALDONADO EVANGELISTA MA. JO	071809 E02810000400757	0	B	C	18DPR0298V	2	87.80
218JS4	BERNAL ESPARZA MA DE JESUS	071809 E02810000400322	0	B	C	18DPR0535G	2	87.79
0819BU7	AGUILAR CARRILLO MA GUADALUP	071809 E02810000401025	0	B	C	18DPR0475I	2	87.75
07227QA	GOMEZ LOPEZ MA CONCEPCION	071809 E02810000400966	0	B	C	18DPR0890X	2	87.66
123KK8	LEA ALVAREZ IRMA LETICIA	071809 E02810000500558	0	B	C	18DPR0673I	3	87.57
111LA9	LARES RAFAEL LILIA MERCEDES	071809 E02810000400147	0	C	D	18DPR0009N	2	87.56
0902UG1	ROBLES RODRIGUEZ MA ESTHER	071809 E02810000020018	0	B	C	18DPR0573J	2	87.52
0609AP7	AYON BAUTISTA MA RAMONA	071809 E02810000501553	0	B	C	18DPR0978A	2	87.45
025EM0	ARIAS RAMIREZ ORALDA	071809 E02810000401926	0	B	C	18DPR0228Z	2	87.41
0430U85	RODRIGUEZ DELGADO JOSE	071809 E02810000500274	0	B	C	18DPR0387O	3	87.38
31114SY7	GOLLAS ARCINIEGA MARIA GUADA	071809 E02810000401183	0	B	C	18DPR0573J	2	87.35
01064W1	GASTELUM SOTELO GASPAR	071809 E02810000501422	0	B	C	18DPR0012A	3	87.30
02182Q9	MAYORQUIN FLORES GRACIELA	071809 E02810000400868	0	B	C	18DPR0257V	2	87.25
1118DS0	NAVARRETE ZU#IGA JUAN ROMAN	071809 E02810000500078	0	B	C	18DPR0095Z	3	87.24
09064N4	RODRIGUEZ PERALTA FERNANDO	071809 E02810000500758	0	B	C	18DPR0293Z	3	87.23
0729TI4	TEJEDA RUIZ ESTEBAN	071809 E02810000400478	0	B	C	18DPR0934D	2	87.18
0319PL1	CAMPOS ARELLANO JOSE	071809 E02810000501436	0	B	C	18DPR0019U	3	87.17
30610UA4	HERNANDEZ FERMIN MIGUEL ANGE	071809 E02810000500292	0	B	C	18DPR0972G	3	87.14
0310CI2	PEREZ PEREZ ROSA ALICIA	071809 E02810000400582	0	B	C	18DPR0447M	2	87.05
30418CJ5	PEREZ CONTRERAS MARCO ANTONI	071809 E02810000402524	0	B	C	18DPR0937A	2	87.05
1218NT9	PORTUGAL CABELLO JOSE ELIAS	071809 E02810000402422	0	C	D	18DPR1001B	2	87.03
70131SI3	ARTEAGA RODRIGUEZ MARTIN	071809 E02810000400615	0	B	C	18DPR0379F	2	87.02
30218M43	BAILON VEGA MARIA GUADALUPE	071809 E02810000400376	0	B	C	18DPR0236I	2	87.00
20724NC8	PEREZ MARTINEZ JOSE LUIS	071809 E02810000400150	0	C	D	18DPR0257V	2	86.99
30710V42	MEJIA HERNANDEZ OTILIO	071809 E02810000401775	0	BC	C	18DPR1024M	2	86.91
30604KJA	SEDANO AVILA ALFONSO	074809 E02810000501517	0	B	C	18DPR0239F	2	86.87
91210DB8	CHAVEZ MEZA FEDERICO	071809 E02810000500324	0	B	C	18DPR0653V	3	86.86
80517AT8	GONZALEZ GODOY LETICIA	071809 E02810000400081	0	B	C	18DPR0738B	2	86.86
0806AG5	LEDEZMA CORTES MARIA DEL REF	071809 E02810000400974	0	B	C	18DPR0638C	2	86.84
1006KN4	PARRA ISMERIO MARTHA ALICIA	071809 E02810000501230	0	BC	C	18DPR0299U	3	86.81
40705NV6	OROZCO LOZANO VERONICA	071809 E02810000403355	0	B	C	18DPR0653V	2	86.80
09174A3	DIAZ MARISCAL ANA ROSA	071809 E02810000403165	0	B	C	18DPR0060K	2	86.74
40520ES0	MU#OZ GUTIERREZ RAFAEL	071809 E02810000402585	0	B	C	18DPR0952T	2	86.72
1207J63	ARCINIEGA CRUZ JOSE AMERICO	071809 E02810000402802	0	C	D	18DPR0965X	2	86.70
212132G8	PADILLA RUIZ MA GUADALUPE	071809 E02810000500398	0	B	C	18DPR0842N	3	86.68
30218AW3	RODRIGUEZ ARAMBULA LILIA	071809 E02810000401079	0	B	C	18DPR0961A	2	86.63
71117R29	GONZALEZ RIVERA REFUGIO ESTH	071809 E02810000500006	0	B	C	18DPR0838A	3	86.59
1014E4A	DIAZ CORTEZ TERESA EMILIA	071809 E02810000501401	0	B	C	18DPR0664A	3	86.55
21117SL9	LOPEZ ALONSO PAULA	071809 E02810000400663	0	B	C	18DPR0030Q	2	86.44
80520U23	SANCHEZ DELGADO MARIA MARTHA	071809 E02810000400152	0	C	D	18DPR0297W	2	86.43
002175S8	BA#UELOS HERRERA GRACIELA ED	071809 E02810000400660	0	B	C	18DPR0277I	2	86.40
61018G96	GUZMAN RODRIGUEZ RODOLFO	071809 E02810000500582	0	B	C	18DPR0902L	3	86.36
20622GAA	HERNANDEZ HIDALGO ARNULFO	071809 E02810000500394	0	B	C	18DPR0365C	3	86.35
70527TRA	ROBLES FIGUEROA ANA MARIA	071809 E02810000500155	0	B	C	18DPR0249M	3	86.30
11002519	MEDINA SANCHEZ JUDITH	071809 E02810000402401	0	BC	C	18DPR0236I	2	86.26
21212281	BARRERA JARERO J GUADALUPE	071809 E02810000403187	0	A	B	18DPR0163G	2	86.21
40715KN4	RAMIREZ HUERTA JOSE LUIS	071809 E02810000501385	0	BC	C	18DPR0151B	2	86.20
70516M78	HERNANDEZ ALATORRE JAIME ART	071809 E02810000501363	0	B	C	18DPR0027C	3	86.17
708062T9	ROBLES MARTHA ELVIA	071809 E02810000402882	0	B	C	18DPR0638C	2	86.12
21107AI0	GOMEZ VILLARREAL EDUARDO	071809 E02810000500939	0	B	C	18DPR0439D	3	86.08
904111DA	JACOBO SILVA ROSALINA	071809 E02810000500445	0	B	C	18DPR0919L	3	86.06
50727488	PAZ HERRERA MARIA CONCEPCION	071809 E02810000400702	0	B	C	18DPR0060K	2	86.06
30821GT2	RODRIGUEZ CORONA MARIA ESMER	071809 E028100004009[illegible]	0	B	C	18DPR0931G	2	86.06
5812264W4	RODRIGUEZ GARCIA ROSA MARIA	071809 E02810000401860	0	B	C	18DPR0062I	2	86.06
591001I58	ARROYO RIVERA MARIA EVANGELI	071809 E02810000401505	0	B	C	18DPR0763A	2	85.92
670708N51	MALDONADO AMPARO ANTONIO	071809 E02810000501175	0	B	C	18DPR0126C	3	85.73
21031862	PI#A MALDONADO ROCIO	071809 E02810000403144	0	A	B	18DPR0518Q	2	85.73

SERIE	R F C	NOMBRE	PLAZA	HRS	NIV ANT	NIV ACT	CCT	ZEC	PUNT.
393201	CAMA5409079WA	CASTOLO MAGANA ALICIA	071809 E02810000500935	0	B	C	18DPR0900N	3	85.68
391445	GUPA6001167L4	GUZMAN PARRA MARIA DE LOS AN	071809 E02810000500227	0	BC	C	18DPR0376I	3	85.66
391033	PAIJ670508AS5	PARRA ISMERIO JUANA ANGELICA	071809 E02810000501146	0	B	C	18DPR0950V	3	85.66
391722	GUBI6809269G9	GUERRERO BENITEZ ILIANA JUDI	071809 E02810000500681	0	B	C	18DPR1008V	3	85.65
392950	GOTA6307075N8	GONZALEZ TIRADO JOSE ANTONIO	071809 E02810000402732	0	B	C	18DPR0665Z	2	85.64
393299	NORM560715PL1	NOVA RAMOS MIGUEL ENRIQUE	071809 E02810000500827	0	C	D	18DPR0894T	3	85.59
391441	AETP630915JGA	ARMENTA TORRES PORFIRIO JOEL	071809 E02810000500678	0	B	C	18DPR0376I	3	85.55
392508	DURA551214AY3	DUARTE RODRIGUEZ J ANGEL	071809 E02810000500136	0	B	C	18DPR0181W	3	85.55
393979	OECB720128QP6	ORTEGA CAMPOS BRENDA ELENA	071809 E02810000403141	0	A	B	18DPR0445O	2	85.55
390012	GOQM5902253Z0	GONZALEZ QUI#ONEZ MARICELA	071809 E02810000400493	0	B	C	18DPR0667Y	2	85.54
391177	AUNF570827S5A	AQUINO NAVARRO FAUSTO	071809 E02810000400099	0	B	C	18DPR0697S	2	85.48
846721	SAMC500730DXA	SAUCEDO MONTES MARIA CRISTIN	071809 E02810000401101	0	B	C	18DPR1024M	2	85.48
393929	GURM621130KH9	GUERRERO RIVERA MIGUEL ANGEL	071809 E02810000402802	0	B	C	18DPR0684O	2	85.47
847255	GOGL480517AT8	GONZALEZ GODOY LETICIA	071809 E02810000400026	0	B	C	18DPR0218T	2	85.40
390241	PAZL670622GHA	PALOMINO ZAMBRANO LILIA ESTH	071809 E02810000403403	0	A	B	18DPR0294Z	2	85.36
391717	GUBI6809269G9	GUERRERO BENITEZ ILIANA JUDI	071809 E02810000500014	0	B	C	18DPR0977B	3	85.31
391800	RUMJ600928NN8	RUIZ MARTINEZ JUAN MANUEL	071809 E02810000500399	0	B	C	18DPR0842N	3	85.28
846651	JUAA530718LD1	JUAREZ ARVIZU ARNULFO	071809 E02810000300026	0	A	B	18DPR0950V	3	85.25
389623	VEAJ580120PD9	VERDIN ACOSTA MARIA DE JESUS	071809 E02810000401388	0	B	C	18DPR0967V	2	85.21
390931	FOAP560630HJ2	FLORES ALTAMIRANO PAULA	071809 E02810000500894	0	B	C	18DPR0149N	3	85.05
390200	HEPA560323SKA	HERNANDEZ PENA ANA BERTHA	071809 E02810000401835	0	B	C	18DPR0982N	2	84.99
390397	VAVV610825FZ9	VAZQUEZ VALDIVIA VALENTE	071809 E02810000401185	0	BC	C	18DPR0927U	2	84.97
392881	BORI541207FK4	BONILLA RICARDO	071809 E02810000400955	0	B	C	18DPR0163G	2	84.95
389260	AISF570120D40	ARCINIEGA SANCHEZ FRANCISCO	071809 E02810000401032	0	A	B	18DPR0235J	2	84.94
392265	VILR680608SV5	VILLA LOPEZ ROSA MANUELA	071809 E02810000401285	0	B	C	18DPR0888I	2	84.91
389296	MOVF560531U16	MORAN VALDEZ FLORA MANUELA	071809 E02810000401531	0	B	C	18DPR0281V	2	84.86
390902	RURJ560701371	RUVALCABA RIVAS JUAN	071809 E02810000400599	0	BC	C	18DPR1000C	2	84.86
390496	FORC640309000	FLORES RODRIGUEZ CARLOS	071809 E02810000403038	0	B	C	18DPR0447M	2	84.81
389297	MOVO580301D73	MORAN VALDEZ MARIA OLGA	071809 E02810000401429	0	B	C	18DPR0281V	2	84.81
391147	MEBL590505MN3	MENDOZA BECERRA LETICIA	071809 E02810000402744	0	B	C	18DPR0587M	2	84.79
389825	BEGE580507TX5	BECERRA GUTIERREZ ESTHER	071809 E02810000401637	0	B	C	18DPR0965X	2	84.67
391707	MAFM650902F5A	MARTINEZ FLORES MOISES	071809 E02810000500548	0	A	B	18DPR0946I	3	84.58
392963	RIRM5303214X9	RIVERA RODRIGUEZ MARIO	071809 E02810000403146	0	A	B	18DPR0014Z	2	84.55
846765	TOAA580726DE3	TORRES ARCADIA ANA MARIA	071809 E02810000402460	0	BC	C	18DPR0954R	2	84.55
390644	NOGM610812Q27	NOLASCO GONZALEZ MARTHA PATR	077112 E02810000180376	0	A	B	18DPR0308L	3	84.52
390961	DEAO540223TX2	DELGADO ABREGO OSCAR OCTAVIO	071809 E02810000500820	0	B	C	18DPR0295Y	3	84.48
393890	FORJ620123KD0	FONG CHOY RODRIGUEZ JAZMIN E	071809 E02810000500970	0	B	C	18DPR0973F	3	84.48
394068	CACR620301QZ2	CANARE CERVANTES ROSENDA	071807 E14890000500001	0	B	C	18DCC0015S	3	89.15
394133	GOSH540510819	GONZALEZ SALAS HERMELINDA	071831 E14850000400015	0	B	C	18DAI0016N	2	89.60
394160	CAGL5808175Q3	CANAREZ GONZALEZ LIBRADA	071811 E14850000400028	0	B	C	18DAI0017M	3	88.20
394177	CUCE6808085P2	DE LA CRUZ CHAVEZ EMILIANO	071811 E14850000400058	0	A	B	18DPB0177I	2	85.71
933925	ROLC5403201I7	ROBLES LOPEZ CELIA	071813 E03630190400103	19	B	C	18DES0022A	2	95.40
933925	ROLC5403201I7	ROBLES LOPEZ CELIA	071813 E03920005400018	5	B	C	18DES0022A	2	95.40
394778	EAAA4912041H1	ESTARRON ARAMBULA JOSE ANGEL	071813 E03630040400063	4	C	D	18DES0055S	2	95.29
394778	EAAA4912041H1	ESTARRON ARAMBULA JOSE ANGEL	071813 E03630190400109	19	C	D	18DES0055S	2	95.29
394667	GORM550111RE6	GONZALEZ RODRIGUEZ MARISELA	071813 E03630020400113	2	B	C	18DES0013T	2	94.65
394667	GORM550111RE6	GONZALEZ RODRIGUEZ MARISELA	071813 E03630190400216	19	B	C	18DES0013T	2	94.65
394704	HEIG560816SI5	HERNANDEZ INFANTE GLORIA EST	071813 E03630020400047	2	B	C	18DES0018O	2	92.51
394704	HEIG560816SI5	HERNANDEZ INFANTE GLORIA EST	071813 E03630030400045	3	B	C	18DES0018O	2	92.51
394704	HEIG560816SI5	HERNANDEZ INFANTE GLORIA EST	071813 E03630030400046	3	B	C	18DES0018O	2	92.51
394704	HEIG560816SI5	HERNANDEZ INFANTE GLORIA EST	071813 E03630030400047	3	B	C	18DES0018O	2	92.51
394704	HEIG560816SI5	HERNANDEZ INFANTE GLORIA EST	071813 E03630060400005	6	B	C	18DES0018O	2	92.51
394704	HEIG560816SI5	HERNANDEZ INFANTE GLORIA EST	071813 E03630190400102	19	B	C	18DES0018O	2	92.51
394648	TOCJ4403213F4	TOLEDO CARDONA MARIA JOSEFIN	071813 E03630020400112	2	A	B	18DES0010W	2	90.87
394648	TOCJ4403213F4	TOLEDO CARDONA MARIA JOSEFIN	071813 E03630190400215	19	A	B	18DES0010W	2	90.87
394374	MEMF590106A35	MEDINA MINJAREZ FRANCISCO J	071813 E03630190400082	19	B	C	18DES0025Y	2	89.90
394308	DICT551014E4A	DIAZ CORTEZ TERESA EMILIA	071813 E03630019500233	19	B	C	18DES0004L	3	89.82
394517	OAUG580730A88	OLAGUE ULLOA GONZALO	071813 E03630190400019	19	A	B	18DES0006J	2	89.49
394517	OAUG580730A88	OLAGUE ULLOA GONZALO	077113 E03630070000247	7	A	B	18DES0006J	2	89.49
394652	WUAC560325GH0	WU ANAYA CANDELARIA	071813 E03630190400075	19	B	C	18DES0010W	2	89.10
394881	CACG5801142W5	CASTILLON CORTES GLORIA	071813 E03630030300122	3	A	B	18DES0053U	3	88.91
394881	CACG5801142W5	CASTILLON CORTES GLORIA	071813 E03630140500005	14	A	B	18DES0053U	3	88.91
394881	CACG5801142W5	CASTILLON CORTES GLORIA	071813 E03630190500220	19	A	B	18DES0053U	3	88.91
394699	COCI560105SP8	CORREA CERVANTES ISELA	071813 E03630190400068	19	B	C	18DES0018O	2	88.81
394914	VIPS480603RZ6	VILLANUEVA PONCE JOSE SALVAD	071813 E03630010500017	1	B	C	18DES0005K	3	88.60
394914	VIPS480603RZ6	VILLANUEVA PONCE JOSE SALVAD	071813 E03630190500223	19	B	C	18DES0005K	3	88.60
394557	DEBC530503K42	DELGADO BERNAL JOSE CRUZ	071813 E03630210400002	21	B	C	18DES0032H	2	88.47
395216	POAA480827J76	PONCE DE LEON ARAGON ALICIA	071815 E04630017400003	17	A	B	18DST0001G	2	92.32
395210	OEGM5410088H4	OCEGUEDA GUERRERO MIGUEL ANG	074818 E04632010180066	21	A	B	18DST0001G	2	87.95
395210	OEGM5410088H4	OCEGUEDA GUERRERO MIGUEL ANG	071815 E04630080400003	8	A	B	18DST0001G	2	87.95
395210	OEGM5410088H4	OCEGUEDA GUERRERO MIGUEL ANG	071815 E04920030400015	3	A	B	18DST0001G	2	87.95
395684	CARV640427MK8	CARRILLO RINCON VERONICA	071817 E07630030200014	3	A	B	18DEF0017L	2	90.08
395684	CARV640427MK8	CARRILLO RINCON VERONICA	071817 E07630220400004	22	A	B	18DEF0017L	2	90.08
395670	AAGA6511301I6	ALATORRE GARCIA ARTURO	071817 E07630050400004	5	A	B	18DEF0017L	2	88.17
395670	AAGA6511301I6	ALATORRE GARCIA ARTURO	071817 E07630060400001	6	A	B	18DEF0017L	2	88.17
395670	AAGA6511301I6	ALATORRE GARCIA ARTURO	071817 E07630220400006	22	A	B	18DEF0017L	2	88.17
396159	RADA5008029K7	RAMIREZ DAVALOS MARIA DE LOS	071823 E06890000400005	0	B	C	18FPP0008O	2	95.06
395805	GUHL551101KA7	GUZMAN HUERTA LUZ	071823 E06870000400079	0	B	C	18DGI0001F	2	94.88
395915	RORJ6607138N4	ROMERO RIOS JUAN CARLOS	071823 E02810000500004	0	B	C	18DGI0011M	3	94.15
396156	MOUA610726Q91	MONTEAGUDO URIBE ANA MARIA	071823 E06870000400026	0	B	C	18FPP0008O	2	94.10
396118	REFL610110CG8	REYES FLORES LILIA	071823 E06870000400145	0	B	C	18FPP0005R	2	92.68
396009	CAZG551215T56	CAMBERO ZAMORA MA GUADALUPE	071805 E01810000400154	0	B	C	18FLS0004T	2	92.61
396080	OARM590817A17	OCAMPO RODRIGUEZ MARTHA EVEL	071823 E06870000400025	0	B	C	18FPP0001V	2	91.47
395938	AERE550202PZ0	ARCEGA RUIZ EMMA	071823 E06870000400035	0	B	C	18DML0001D	2	91.13
396008	CAGX6010206MA	CAMBERO GARCIA MA DE LOS ANG	071805 E06870000400004	0	B	C	18FLS0004T	2	91.00
396013	GOPA660615SE5	GONZALEZ PARRA MARIA ADRIANA	071805 E01810000400382	0	C	D	18FLS0004T	2	90.78
396026	GOCS620706E70	GONZALEZ CASAS SARA ELENA	071805 E01810000500154	0	B	C	18FLS0005S	3	90.60
396114	BULM660417A27	BUENO LOPEZ MARIANO	071823 E06870000400105	0	B	C	18FPP0005R	2	90.06
396052	GANG650411141	GARCIA NAVARRO MA GUADALUPE	071805 E01810000400254	0	B	C	18FLS0008P	2	89.00
396021	PABR6405108F0	PALACIOS BEAS RUTH MINERVA	071805 E01810000400162	0	B	C	18FLS0004T	2	88.60
396027	MEMR590914PX6	MERCADO MENDOZA ROSALVA	071805 E01210000200014	0	B	C	18FLS0005S	2	88.39
396014	GUPJ6311249D6	GUERRA PEREZ JUAN	071805 E01810000600009	0	B	C	18FLS0004T	2	88.38
845841	RALE700423HLA	RAZURA LOPEZ EVANGELINA	071805 E01810000500252	0	A	B	18FLS0007Q	2	88.35
845840	PIME681115GN2	PINA MENDEZ MARIA ELIZABETH	071805 E06870000500008	0	A	B	18FLS0007Q	3	88.13
396056	HENR610102EA7	HERNANDEZ NAVARRETE RAFAEL	071805 E06890000400001	0	B	C	18FLS0008P	2	87.06
396045	MORN641002NV6	MORA RAMIREZ NORMA ANGELICA	071805 E06870000400012	0	A	B	18FLS0007Q	2	86.30
396046	MUSJ660420FM5	MU#IZ SALAS JORGE	071805 E06870000500002	0	B	C	18FLS0007Q	3	85.58
396196	GUMR520108UA6	GUDINO MARTINEZ ROGELIO	071829 E13350000500010	0	B	C	18HMC0068Z	3	80.31
388340	ZASA521108M5A	ZAMORA SOJO MARIA ARCELIA	071805 E01010000200008	0	B	C	18AZP0009Z	2	91.40
389024	CAAN520924FD8	CASTRO ARCE NOEMI	071805 E01010000300018	0	B	C	18AZP0042G	3	91.03
388286	GURA6309084P5	GUTIERREZ RAMIREZ AIDA CATAL	071805 E01210000200007	0	B	C	18DJN1386F	2	89.88
389715	COZD500923LA2	CORRALES ZAVALZA DAVID	071809 E02210000200403	0	C	D	18DPR0639B	2	95.40
393318	GACC500716PR6	GARCIA CAMBERO CARLOS ENRIQU	071809 E02210000300070	0	B	C	18AIZ0052D	2	95.00
394020	LOAM5502168R2	LOPEZ ARREDONDO MAXIMILIANO	071809 E02810000200121	0	B	C	18AIZ0065H	2	93.60
390833	RARJ430711G46	RAMOS ROBLES JUAN	071809 E02010000200042	0	C	D	18AIZ0017Y	2	92.55
392831	LOHA540811KC0	LOPEZ HUERTA JOSE ASUNCION	071809 E02010000200058	0	A	B	18AIZ0045U	2	92.38
393898	OOPM3412048P8	OCHOA PASTRANA MELESIO	071809 E02010000200007	0	B	C	18AIZ0061L	2	91.73
391367	FASA590312RD9	FABIAN SANTANA ANTONIO	071809 E02210000300057	0	B	C	18DPR0613U	3	91.70
391207	LAGR4705312L7	LARA GONZALEZ ROMUALDO	0/1809 E02210000300027	0	B	C	18DPR0137I	3	91.27
389370	EIJO5206235L1	ELIAS JOSE JORGE	071809 E02210000200408	0	A	B	18DPR0641Q	2	91.10
390585	GAAP450507LN5	GARCIA ACEVEDO PRAXEDIS	071809 E02810000403168	0	A	B	18AIZ0012C	2	90.97
389479	GOGJ531214AD6	GONZALEZ GOMEZ JUDITH	071809 E02210000200070	0	B	C	18DPR0038I	2	90.91
390586	GAAP450507LN5	GARCIA ACEVEDO PRAXEDIS	071809 E02210000200215	0	B	C	18AIZ0012C	2	90.39
390024	BECC510403P82	BECERRA CASAS JOSE CESAR	071809 E02210000200217	0	B	C	18DPR0693W	2	89.51
389421	GOTH460325HB8	GOMEZ TORRES MA HERLINDA	071809 E02210000200289	0	B	C	18DPR0892V	2	89.43
390086	BOHJ541224TR1	BORRAYO HERNANDEZ JESUS SALV	071809 E02210000200496	0	B	C	18DPR0030Q	2	88.78
394183	SAGS640829Q40	SALVADOR GARCIA SABINO	071811 E14830000200007	0	A	B	18AZI0962B	3	91.23
394882	GAHR380720SS6	GARCIA HERNANDEZ RUBEN	071813 E03010000300004	0	C	D	18AIS0005J	3	96.95
394782	PECJ420215NJA	PEREZ CIBRIAN JOVITA	071813 E03410000200013	0	C	D	18DES0055S	2	94.28
395320	DIMJ530508IJ5	DIAZ MENDOZA JUAN	071815 E04210000200070	0	B	C	18DST0032Z	2	95.65
395301	MOSJ450523H37	MONTA#O SERNA JULIO CESAR	071815 E04210000200017	0	A	B	18DST0023S	2	94.21
395798	AAGM461227EY3	ALVAREZ GONZALEZ MARTHA	071823 E06290000200014	0	B	C	18DGI0001F	2	96.00
396033	UIIJ590428UY0	URIBE IBA#EZ MARIA JOSEFINA	071805 E01210000300024	0	B	C	18FLS0005S	3	89.25
396254	AARG470324Q27	AVALOS RAMIREZ GABRIEL	071825 E13030000300002	0	B	C	18AIB0001N	2	88.82
388204	BACL561101DS2	BARRUTIA CLAUDIA CONCEPCION	071805 E06290000200002	0	A	B	18AJZ0003K	2	89.15
388203	BACL561101DS2	BARRUTIA CLAUDIA CONCEPCION	071805 E01210000200030	0	A	B	18AJZ0003K	2	88.80
389142	LEMA640322FT2	LEDEZMA MORALES ARCELIA	071809 E02810000600011	0	C	D	18ADG0001N	2	95.40
392211	CECG611211416	CERVANTES CUADRAS MARIA GUAD	071809 E02810000500325	0	B	C	18AIZ0036M	3	94.27
394823	TOHL390319S42	TOVAR HUERTA JOSE LUIS	071813 E03210000300020	0	B	C	18DES0017P	3	97.22
395353	CALU450204QBA	CASTELLON LUIS GILBERTO	071815 E04510000200211	0	B	C	18AZT0005P	2	93.90
395992	CAPM530722FU5	CASTA#EDA PE#A MARIA MAGDALE	071823 E06290000300011	0	B	C	18FAD0001O	2	96.45
396003	VAML630628U22	VALERA MONTERO LAURA ELENA	071823 E02810000600001	0	C	D	18FAD0001O	2	94.85
923338	HERJ5509067Y3	HERNANDEZ RIVERA JORGE ALONS	071823 E06870000600016	0	B	C	18FPQ0001U	2	93.20
923339	HERJ5509067Y3	HERNANDEZ RIVERA JORGE ALONS	071823 E06890000600008	0	B	C	18FPQ0001U	2	93.20

ESTAS INCORPORACIONES Y/O PROMOCIONES DICTAMINADAS POR LA COMISION ESTATAL MIXTA PARITARIA DE CARRERA MAGISTERIAL ESTARAN SUJETAS A VALIDACION POR PARTE DE LA COORDINACION NACIONAL, POR LO QUE, DE NO PROCEDER SERA SUSPENDIDO EL PAGO CORRESPONDIENTE SIN REPONSABILIDAD DE NINGUNA DE LAS PARTES.

LA COMISION PARITARIA ESTATAL

REPRESENTANTE SECCION 20 SNTE

PROFR. J. OTHON QUIROGA AGUIRRE

REPRESENTANTE SECCION 49 SNTE

PROFRA. MA. GUADALUPE [illegible] PEREZ

REPRESENTANTE SEPEN

PROFRA. LIVIA FLORES CASTRO

REPRESENTANTE SEC

PROFR. FABIAN MEZA MEZA

NOTA : A PARTIR DE ESTA FECHA Y HASTA EL 19 DE MAYO COMPRENDE EL PERIODO DE RECLAMACIONES, MISMAS QUE DEBERAN ENTREGAR EN EL DEPTO. DE CARRERA MAGISTERIAL EN LOS SEPEN CON COPIA PARA EL SRIO. DE CARRERA MAGISTERIAL DE SU SECCION SINDICAL.

Policías y militares se sublevan

Golpe de Estado en Paraguay

* Demanda un grupo del ejército, fiel al ex general golpista Lino Oviedo, la renuncia del presidente Luis González Macchi

Por José María Amarilla / REUTERS

Asunción.- Un grupo de militares y policías de Paraguay, acusados de ser leales al prófugo ex general golpista Lino Oviedo, se sublevó el jueves contra del gobierno del presidente Luis González Macchi.

Media docena de tanquetas rodearon el congreso paraguayo, en el centro de Asunción, y al menos una de ellas hizo disparos por encima del congreso, dijeron varias emisoras de radio.

Un corresponsal de Reuters que se encontraba cerca del lugar pudo escuchar un disparo de arma pesada y varios de armas livianas. Poco después se cortó el abastecimiento de electricidad en el centro de la capital.

Previo a ello, una persona que se identificó solamente como un militar leyó un comunicado por una emisora de radio de Asunción en la que demandó la renuncia del presidente.

``Tenemos dos alternativas: la sumisión del pueblo paraguayo a una nueva dictadura o la rebelión que, en caso de demorarse o no ser oportuna, desembocará inexorablemente en una sangrienta guerra civil", dijo al leer el comunicado en el que instó a los policías a unirse a la asonada.

El ministro de Defensa, Nelson Argaña, afirmó por su lado que los insubordinados eran partidarios de Oviedo, un ex jefe de la división de caballería que está condenado a 10 años de prisión por un intento de golpe de estado de 1996.

``Los oviedistas tomaron la caballería. A Oviedo lo espera la cárcel. Esto es el pataleo de un moribundo", sostuvo en declaraciones a la prensa.

Los vehículos blindados que hicieron los disparos sobre el congreso se retiraron posteriormente hacia la primera división de caballería, ubicada en las afueras de Asunción, donde se encuentran parte de los militares alzados en armas.

Poco después de los disparos, Casto Roberto Guillén comandante de la policía, dijo en un comunicado transmitido por radio que ``el ultimo bastión de los rebeldes dentro de lo que es la policía, la comandancia general, ha sido retomado y la situación está dominada".

La información sobre la situación en la policía no pudo ser confirmada de inmediato por otra fuente.

Además de la primera división de caballería, los militares sublevados coparon el cuartel de la policía de operaciones especiales y al menos dos radioemisoras, según los rebeldes y miembros del gobierno.

Argaña aseguró que ``la fuerza aérea es leal al gobierno, la situación está bajo control y los aviones abrirán fuego contra la caballería si hace falta".

El ministro del interior paraguayo Walter Bow... funcionarios fieles policiacos escoltan bajo ... identificado policía del alto clasificación jerárquico ... intentó de golpe. Soldados rodearon el Congre... blindados y el presidente Luis Gonzalez Macchi ha... en una situación no especificado. (Foto: Reuters)

Un tanque del Ejército paraguayo se muestra majestuoso delante del edificio del Congreso Nacional. (Foto: Reuters)

Se une secretario de Colosio a Fox

* Desde que se murió su jefe sólo ha recibido acoso y marginación, dice Alfonso Durazo
* Acusa que su tenacidad porque se investigara el asesinato de Luis Donaldo lo hizo víctima del sistema político

SUN / México.- Mañana, en Magdalena de Kino, Sonora, se adherirá a la campaña de Vicente Fox, abanderado presidencial de la Alianza por el Cambio, el hombre más cercano a Luis Donaldo Colosio en el trabajo cotidiano: Alfonso Durazo Montaño.

El hombre que fuera secretario particular de Colosio Murrieta desde 1988, a raíz de la muerte de su jefe, como él mismo lo ha aceptado, ha padecido la marginación política, hostigamiento y acoso.

Sobre todo porque el sonorense ha sido un fuerte crítico de la investigación judicial del caso Colosio e hizo revelaciones importantes que incomodaron al sistema político mexicano.

A principios de este sexenio, Alfonso Durazo fue invitado a la dirección de Comunicación Social de la Secretaría de Gobernación, dependencia a cargo de Esteban Moctezuma.

Pero desde mediados de 1995, cuando Moctezuma Barragán salió de la Secretaría de Gobernación, Durazo Montaño pasó al ostracismo político.

Esta suerte la tuvieron también otros políticos, aunque en diferentes dimensiones: Samuel Palma César (diputado federal hasta 1997), Agustín Basave, Cesáreo Morales, César Augusto Santiago, María de las Heras, Luis Aguilar Villanueva, Rafael Reséndiz, María Emilia Farías, Jaime Sancho, José Luis Calderón y Santiago Ramírez.

Alfonso Durazo siempre jugó un papel importantísimo en el primer círculo de colaboradores de Colosio, al lado de Melchor de los Santos, Guillermo Hopkins y Liébano Sáenz. Los dos primeros, senadores, y el último actual secretario particular del presidente Ernesto Zedillo.

A partir de mañana Durazo, junto con un importante número de priístas en la entidad, harán campaña con y por Vicente Fox.

Dijo Rincón Gallardo

Deforman PRI, PAN y PRD el proceso electoral

* La exclusión que sufren candidatos de partidos aparentemente menores contraviene el espíritu democrático

SUN/ México.- Gilberto Rincón Gallardo, candidato presidencial del PDS, se refirió a la celebración de un debate entre los candidatos presidenciales del PRI, la Alianza por el Cambio y la Alianza por México, prevista para el 23 de mayo y donde se descarta la incorporación de los otros tres abanderados a la primera magistratura del país.

En el programa "En Directo", dijo que ese debate, en las condiciones de exclusión en las que se programa, implica "una deformación del proceso electoral", porque dividen en dos las campañas de los candidatos presidenciales, promoverse sólo los contrincantes que se dicen de "primera".

"Seguramente, Vicente Fox Quesada (abanderado de la Alianza por el Cambio) planteará después un debate pero sólo con su contrincante Francisco Labastida Ochoa (del PRI)... no se vale excluir a las minorías", señaló.

Comentó que la izquierda democrática que promueve su partido y su candidatura busca establecer el diálogo como camino a impulsar a los grupos minoritarios en México para que tengan capacidad de decisión en las acciones de gobierno.

Entre los tres presidenciables más fuertes

Pide Muñoz Ledo apoyo del IFE para entrar al debate

* Reclama el candidato del PARM que el órgano federal organice un encuentro compensatorio entre los excluidos * Advirtió que no pedirá ni un centavo más la dirigencia del PARM para su campaña

SUN / México.- Porfirio Muñoz Ledo le pidió esta noche al consejero presidente del Instituto Federal Electoral (IFE), José Woldenberg, interceder para que en el debate del 23 de mayo participen los seis candidatos presidenciales o en su caso organice un encuentro compensatorio entre los abanderados excluidos con un tiempo y cobertura igual.

El candidato presidencial del Partido Auténtico de la Revolución Mexicana (PARM) comentó que "quisiéramos que se corrigiera este asunto, pero sin caer en la confrontación. Sí quisiéramos la intervención de la autoridad".

Al término de la reunión que sostuvo con José Woldenberg por más de una hora, en las instalaciones del IFE, advirtió que Manuel Camacho Solís (candidato del PCD), Gilberto Rincón Gallardo (del PDS) y él, enviarán en breve una solicitud formal a las autoridades electorales sobre los planteamientos señalados.

Ricardo Valero, representante de Muñoz Ledo, se entrevistó esta noche con sus contrapartes de Rincón Gallardo y Camacho Solís para ultimar los detalles de dicha gestión ante el IFE, informó el presidenciable del PARM.

Comentó que entre los temas que abordó con el maestro Woldenberg está el que cada candidato a cargo de elección del PARM solicite de manera unitaria al IFE las prerrogativas que aparentemente ese partido no les ha otorgado para hacer campaña.

En lo que a él corresponde, anunció que no pedirá "ni un centavo más". Por otra parte, anunció que a partir del próximo domingo y lunes tendrá encuentros directos con los candidatos de la oposición para firmar un acuerdo tendiente a la transición democrática del país.

Indicó que ya habló con Manuel Camacho y Gilberto Rincón, pero también lo hará con un sector del perredismo nacional que está en favor de una convergencia opositora, aunque no quiso revelar los nombres de quienes pertenecen al PRD. Con Vicente Fox, agregó, las pláticas serán en su momento. "Estamos en vísperas de dar a conocer un convenio, un acuerdo, de partidos políticos de oposición para facilitar la transición democrática, que es por lo que el gobierno tuvo estas reacciones (en su contra)", informó.

Al respecto, adelantó que sus abogados estudian el establecer una denuncia de tipo electoral o del fuero común en contra de las autoridades federales, debido -precisó- a su intromisión en el proceso electoral, específicamente hacia su persona.

"Esas acciones (la carta en la que los señalan queriendo apoderarse del PARM e involucrando a Carlos Guzmán con el narcotráfico) son violatorias de la leyes vigentes, una intromisión al proceso electoral", comentó.

Anhela Labastida g... con 10 puntos sobr...

SUN / México.- Francisco Labastida (... dato presidencial del Partido Revolucionario... (PRI), se mostró convencido de que ganará... con una ventaja de más de 10 puntos. Sin e... que aunque fuera mínima la diferencia a su... harán "ni componendas ni concertacesiones...

En tanto, Cuauhtémoc Cárdenas, asp... dencial de la Alianza por México, afirmó est... a renunciar a su candidatura en caso de lleg... probar que ha recibido recursos del gobierno... de México para su campaña.

Aun así, habrían las sanciones corresp... "rodarían cabezas", dijo.

Durante una reunión que sostuvo con ... de la construcción, Vicente Fox aseguró que... Cárdenas le están preparando una trampa ... de su candidatura como abanderado de la A... Cambio.

Mientras, Alfonso Durazo Montaño, ... secretario particular de Luis Donaldo Colos... se sumará mañana, en Magdalena de Kino, ... campaña de Vicente Fox Quesada.

Porfirio Muñoz Ledo le pidió esta noche ... presidente del Instituto Federal Electoral ... Woldenberg, interceder para que en el deba... mayo participen los seis candidatos presiden...

Por su parte, Gilberto Rincón Gallardo ... do presidencial del Partido Democracia So... criticó la postura de algunos candidatos de... debate sólo entre tres presidenciables.

Por otra parte, Manuel Camacho Solís, ... de Centro Democrático (PCD), acusó al gobie... de "estar exacerbando los conflictos".

Fraude en los medicamentos simila...

SUN / México.- Los 200 medicamentos ... que se ofertan en el mercado nacional son ... para la salud de la población, al carecer de ... de calidad, e incumplir las pru... intercambiabilidad que se requieren, afirmó ... Bonilla Marín, presidente del Consejo Na... Medicina General (CNMG).

Subrayó que hasta el momento ha si... controlar a las farmacias que expenden los m... medicamentos similares, e además de que ... dad y propaganda de estas caricaturizan y d... la práctica médica a los productos farmacéu...

El mercado de medicamentos similar... confiable, de ahí que esté en riesgo la sal... consumidores. Comentó que las medicinas ... constituyen una competencia desleal para lo... los genéricos intercambiables, quienes no ha... desarrollarse ni crecer por esta situación.

El CNMG no se opone a que estos ... mercado sino que exigen cumplan con las ... calidad e intercambiabilidad que se necesita... Marín subrayó que los similares no constitu... afectación económica para los Genéricos In... biables (GI), sin embargo les ha impedido des... se y apuntalarse en el mercado nacional.

Asimismo, dijo que los médicos están ... dos por la venta indiscriminada de similares... bargo no pretenden que salgan del mercado ... el público esté consciente de las diferencias ... que existen entre éstos y los GI.

Agregó que la población necesita una ... médica accesible, por lo que busca los produ... baratos, pero cuya calidad no ha sido com... debidamente, de ahí que esté en riesgo la s... millones de mexicanos.

B Nosotros

Meridiano
Edición: Karina López
Diseño: Imelda Ramírez
e-mail: merisoc@usa.net
Teléfono: 12-01-45 ext. 112

ALFARO
Digital Performance
Impresión a gran formato
Credencialización en plástico
Revelado e impresión de fotos
Plastificado frío o caliente
Espectaculares y carteles
Ampliaciones fotográficas digitales
Zacatecas 19 Nte.
Tel/Fax 12-01-39
Tepic, Nayarit

Liliana Corona Villarreal celebra sus quince años

Alegre y muy emotiva fiesta de quince años tuvo la señorita Liliana Corona Villarreal, el pasado sábado 13 de mayo.

Para agradecer a Dios por la especial ocasión y reafirmar su fe católica, Liliana dedicó una misa de acción de gracias en el templo del Sagrado Corazón de Jesús y María, misma que ofició de manera especial el sacerdote Cresencio González, en punto de las 18 horas.

Cerca de la quinceañera estuvieron atentos a la ceremonia sus padres, C.P. Baudelio Corona y Evangelina Villarreal de Corona, así como sus padrinos Juan Hidalgo y Carmina Corona de Hidalgo, C.P. Rubén Martínez Olvera y María de Jesús Alonso de Martínez, y Jorge de la Vega y Erika de De la Vega.

El sacerdote pronunció emotivo fervorín a Liliana y a su familia, quienes participaron con alegría en el momento.

Como madrina de ramo asistió Giraly, querida amiga de la quinceañera. Entre los presentes se vió a la familia y muchas amistades, mismos que más tarde acompañaron a Lili en su alegre festejo que tuvo lugar en el salón «Elegant Center» donde junto con sus chambelanes bailó el vals «Ondas del Danubio» y una coreografía que con anticipación habían preparado. También hizo el tradicional lanzamiento de la muñeca, que simboliza el paso de la niñez a la juventud.

La música de banda amenizó por horas el baile que todos disfrutaron al igual que la exquisita cena que en su momento fue servida. Sin duda Liliana pasó feliz su fiesta, ya que estuvo rodeada de sus padres, hermanos, sus queridos tíos, familiares, y sus amigos de la secundaria Técnica 23 que no perdieron oportunidad para brindar en su honor y desearle lo mejor de la vida.

¡Muchas felicidades!

C.P. Baudelio Corona y Evangelina Villarreal de Corona, papás de Liliana.

Juan Hidalgo y Carmina Corona de Hidalgo, padrinos.

...a de Liliana, compañeras de secundaria.

Liliana con su mamá y su tía Aidé Villarreal.

Giraly llevó el ramo a la quinceañera. (Fotos de Héctor Rafael Torres y Karina López)

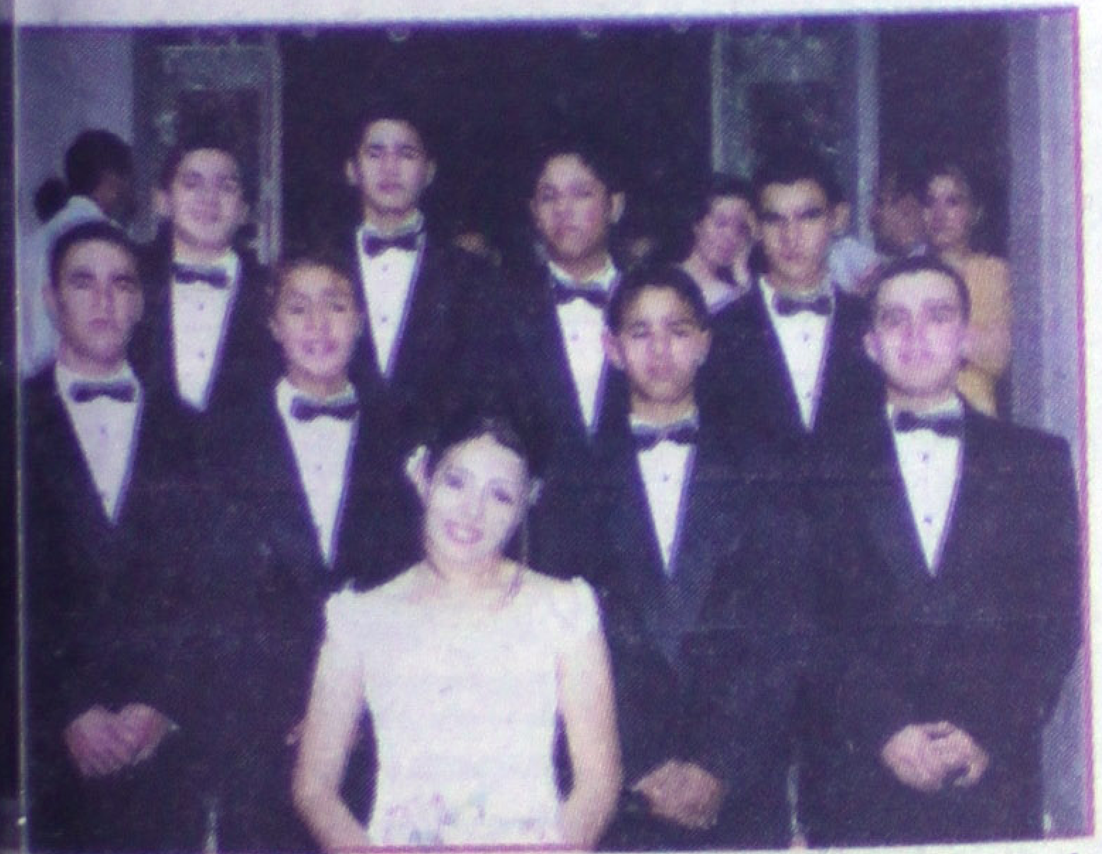

...os chambelanes, muy queridos amigos, escoltaron a Liliana en la ... durante la fiesta bailaron con ella el vals y una especial ...rafía.

La quinceañera con sus hermanos David y Fabiola y sus padres.

C.P. Rubén Martínez Olvera y María de Jesús Alonso de Martínez, padrinos.

Irma Villarreal, Axel Villarreal, Aidé Villarreal y Edwin Villarreal, tíos de Liliana y su primo Kelvin Mendoza Villarreal.

Jorge de la Vega y Erika de De la Vega, padrinos.

SOCIALES

Rompehielos de la IX Conferencia de Distrito Rota

Sara Thomé, Sara Garzón, Carmen Alfaro de Pérez Cárdenas, Odi de Rincón, Lupita de Peñaflor, David Alfaro, Lorena de Alfaro, Malena de Arriaga y Clemen Thomé.

Para evaluar las labores realizadas y proyectar nuevos y mejores programas se realiza en esta ciudad la IX Conferencia de Distrito Rotario, organizada por el gobernador del Distrito 4150, Victorino Sánchez.

La noche del miércoles se realizó animado rompehielos en el salón «La Quinta Nena» con la participación de rotarios de los estados de Colima, Jalisco, Sinaloa y Nayarit, así como Persel W., representante del presidente de Rotary International. «Incrementar la unidad de nuestros miembros y en esencia, 52 clubes de distrito están trabajando en obras específicas en beneficio de personas humildes» dijo Victorino Sánchez al presentar el programa de este evento que tendrá lugar hasta el domingo, con eventos sociales, la sesión plenaria realizada ayer después de la inauguración y el interesante ciclo de conferencias con sede en el Teatro del pueblo Alí Chumacero. Durante el rompehielos, la nutrida asistencia hizo todo un éxito del evento que logró el objetivo: unidad y convivencia.

Mariachi, juegos pirotécnicos y la aplaudida actuación del ballet Mexcaltitán enmarcaron la noche de rompehielos.

Rotarios Leopoldo Romano, Miguel Medrano y Jorge S con jóvenes provenientes de Brasil del Intercambio de Estudios. Ellos son Manielli Melo, Simone Herkenhoff Rubin Rangel.

Rotarios de Tepic: Miguel Ríos, Carlos Gutiérrez, Marco Rincón, Augusto Peñaflor, Miguel Medrano y Carlos G Ledón con sus esposas y amigos y las japonesas Sa Yukari Fujike y Kaori Nidara.

Caro y Philip, de Alemania; Judith, de Austria; Wolfang y Andre, Alemanes; Simon, de Bélgica y Jason, de E.U.; con Marco Antonio Sánchez Bejos, vicegobernador Tlatoani, Oscar Ríos, presidente del club; y Victorino Sánchez, Gobernador del Distrito Rotario 4150.

Clubes Rotaract 4150, anfitriones del evento.

Rotaractianos de los clubes Tepic, Nayar y Tlatoani con jo de Intercambios de Alemania, Canadá y Brasil.

Lorenzo Pérez, Ricardo Cruz, Blanquita de Cruz, Paco Franco, Martín Quiroga, Manuel Jiménez y Salomón Persel, representante del Presidente del Rotary International, PD 69293.

Club Rotario Pihuamo, de Jalisco.

Organizadores de l
Conferencia del Distrito Rot

Gran convivencia entre Rotarios.

Universidad Autónoma de Nayarit
SECRETARIA ACADEMICA

Relación de cursos de computación de Win '98 y Oficce 2000.

CURSOS	FECHA	HORARIO	COSTO	
Win, word, excel y power point	29 de mayo al 13 de julio	7:00 a 8:30 hrs	$ 600.00	
Win, word, excel y power point	29 de mayo al 13 de julio	8:30 a 10:00 hrs.	$ 600.00	
Win, word, excel y power point	29 de mayo al 13 de Julio	12:30 a 14:00 hrs.	$ 600.00	
Win, word, excel y power point	29 de mayo al 13 de Julio	19:30 a 21:00 hrs	$ 600.00	
Win, word, excel y power point	27 de mayo al 15 de Julio	8:00 a 13:00 hrs.	$ 600.00	Sábado
Win, word, excel y power point	27 de mayo al 15 de julio	13:00 a 20:00 hrs.	$ 600.00	Sábado
Win, word, power point e internet infantil	29 de mayo al 13 de julio	16:00 a 17:30 hrs	$ 600.00	
Internet	29 de mayo al 1 de junio	10:00 a 12:30 hrs		
Internet	12 al 15 de junio	17:30 a 19:30 hrs		
Internet	26 al 29 de junio	10:00 a 12:30 hrs		
Internet	10 al 13 de julio	17:30 a 19:30 hrs.		

Edificio COMPLEX
Telefono 11-88-00 ext. 8793.

Reyna León y Saúl Sánchez.

Rotarios del Club Tepic. (Fotos de HECTOR RAFAEL TORRES\Meridiano).

SOCIALES

¡Feliz cumpleaños Morris Alejandro!

Alejandro López Arriaga
ó tres añotes!

El travieso Morris Alejandro López Arriaga cumplió ya sus tres añotes de edad y sus papás decidieron festejar la ocasión con una fiesta que ofrecieron en Pizzas Trevi's a donde acudieron amigos del niño además de familiares.

La tarde apenas alcanzó para apalear las piñatas y para que los invitados saborearan las pizzas, pastel, refrescos y surtidas golosinas. Morris Alejandro es hijo del Arq. Alejandro María López y la Lic. Oralia Arriaga de López.

El festejado con sus tíos, primos, y amigos durante su fiesta en Pizzas Trevi's. (Fotos de Héctor Rafael Torres).

ejandro López y Lic. María Oralia de López, papás de Morris Alejandro.

mos al Lic. Jorge Armando Solórzano , Agente del Ministerio Público Federal Visitaduría de la Procuraduría General sticia, quien se encuentra en Tepic, su ad, en plan de trabajo por unos días...

otel Ejecutivo INN

ESTE Y TODOS LOS DOMINGOS:

Domingo de Tianguis el Hotel Ejecutivo INN

i ven a la exposición y venta de oros usados, antigüedades y arte.

yuno buffet, is, salón de domino ja para los adultos los niños diversión alberca con s y concursos.

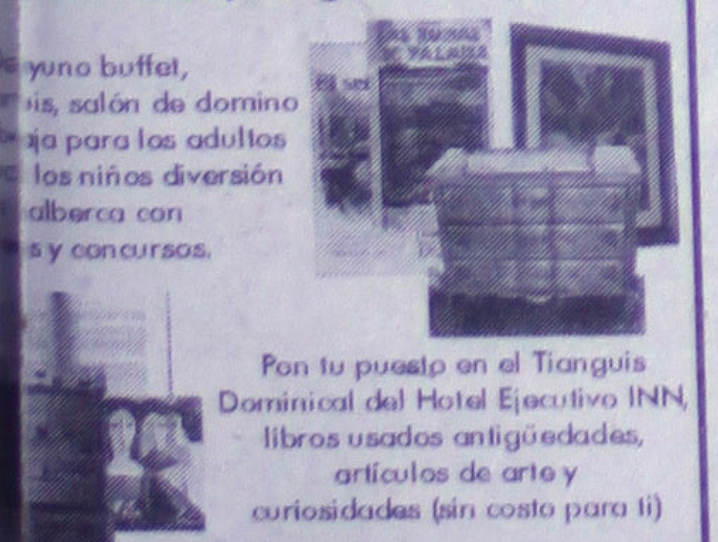

Pon tu puesto en el Tianguis Dominical del Hotel Ejecutivo INN, libros usados antigüedades, artículos de arte y curiosidades (sin costo para ti)

DE 19:00 A 21:00 HORAS HORA FELIZ EN EL LOBBY BAR DEL HOTEL

Festeja tu cumpleaños GRATIS onsumiendo lo mismo que tus amigos.

rmes y Reservaciones a los Teléfonos 12-04-77, 12-07-16 y 12-08-92 con Samantha Camacho.

Aproveche 6 mensualidades sin intereses* ó 15% de su compra en Monedero Electrónico en el Departamento Sacos y Pantalones.

• Sacos. Desde $ 1,190.00

• Pantalones. Desde $ 369.00

* Con su crédito Fábricas de Francia, Liverpool, Banamex, American Express® o Citibank, consulte las restricciones. En compras mínimas de $ 200.00 Válido del 14 al 21 de mayo

Tarjeta ... Consentido. Haga de cada compra una inversión y gane en el futuro compras gratis. Consulte las bases.

Fábricas de Francia

Centro de Atención Telefónica C.A.T.: 01•800•713•55•55 www.fabricasdefrancia.com.mx

¡NO SE QUEDE SIN SU CÁMARA!

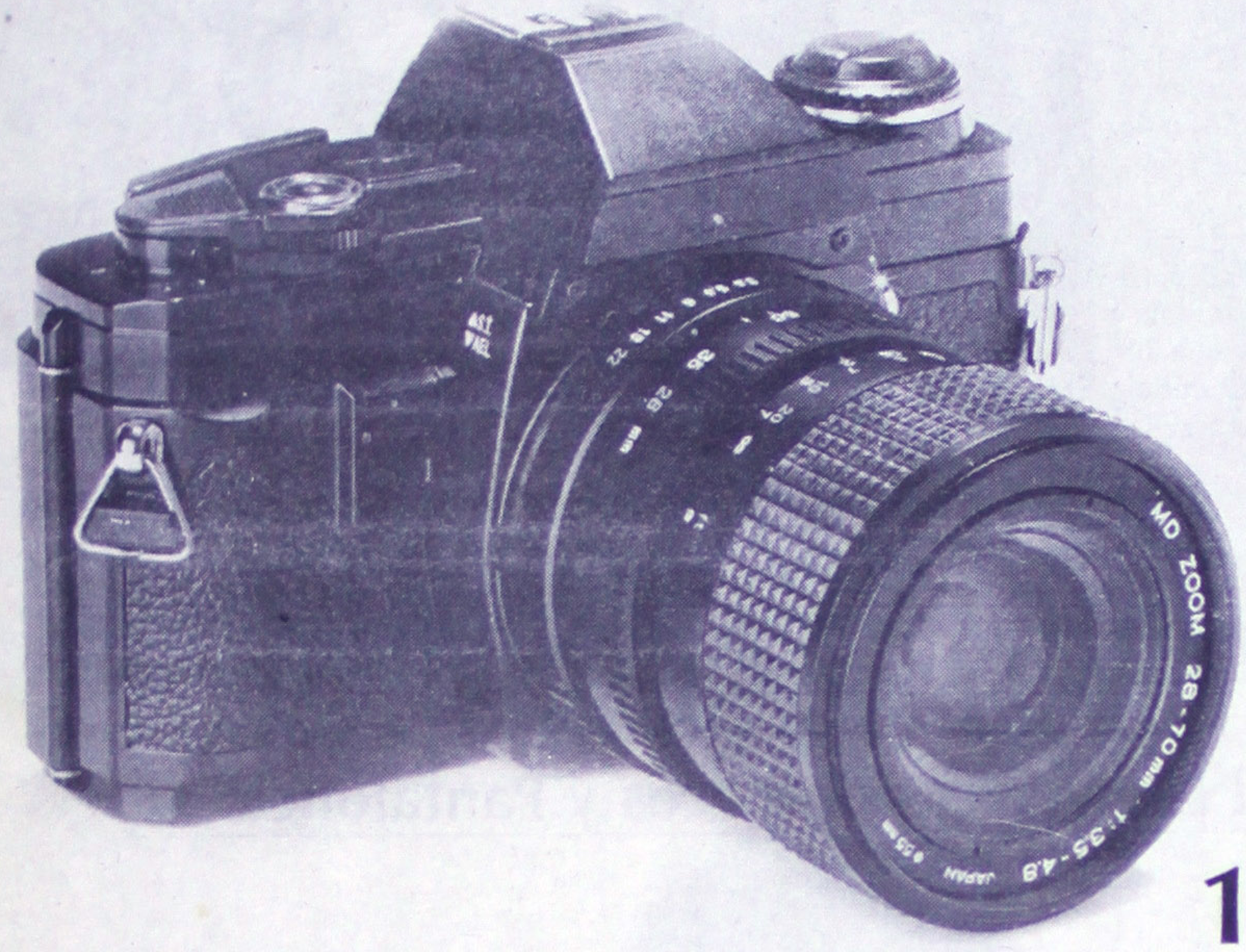

SOLO POR 3 DIAS.

19, 20 y 21 de may

únicos tres días para aprovechar **25%** de descuento en todas las cámaras fotográficas, digitales y de video del Departamento Fotocine.

Le esperamos hoy mismo.

25% DE DESCUENTO

Tarjeta cliente conSENTIDO. Haga de cada compra una inversión y gane en el futuro compras gratis. Consulte las bases

Fábricas de Francia

Centro de Atención Telefónica C.A.T.: 01•800•713•55•55 www.fabricasdefrancia.com.m

Ventaja MINIMA del Santos

Viernes 19 de Mayo del 2000
DEPORTES Meridiano

Morelia Mich. (Reuters) - Santos Laguna consiguió la tarde de ayer una valiosa victoria al derrotar 3-2 al Morelia, en los cuartos de final del Torneo de Verano 2000 de la primera división del fútbol mexicano. Morelia estuvo al frente con anotaciones del local Luis García, al minuto nueve, y del brasileño Alex Fernández, al 66.

Sin embargo, Santos Laguna remontó y ganó con anotaciones del local Jared Borguetti en dos ocasiones, a los minutos 64 y 90, y del paraguayo Luis Romero, al 75.

Santos Laguna, que terminó como sublíder en la temporada regular, logró una importante victoria pues Morelia estará obligado a ganar por dos goles de diferencia en el partido de vuelta.

En caso de empate en el marcador global, Santos Laguna avanzaría a las semifinales por haber conseguido mejor posición en la tabla en la temporada regular.

Durante el juego, parecía que Morelia conseguiría un buen resultado, pues apenas a los nueve minutos el ex seleccionado mexicano Luis García consiguió el 1-0. No obstante, Morelia bajó el ritmo en la primera mitad y permitió que Santos equilibrara las acciones e incluso tomara el control en el periodo complementario para establecer el 3-2 definitivo.

El partido de vuelta se jugará el domingo a las 16:00 horas locales en el estadio Corona de Torreón.

PUMAS EN PLAN GRANDE

México D.F. (SUN). En un gran desafío, los Pumas continuaron con la magia de Hugo Sánchez y doblegaron 4-3 a los Rayos del Necaxa en el partido de ida de los cuartos de final del Torneo de Verano.

El gol que abrió el marcador fue al minuto tres por conducto de Salvador Cabrera. Tras un rebote, "Chava" sacó un violento zapatazo casi al ángulo, que dejó inmóvil al portero Sergio Bernal.

Tan sólo habían pasado cuatro minutos del gol necaxista, cuando Luis Ignacio González se encontró con el esférico. El "Gonzo" metió un cañonazo para batir la meta de Hugo Pineda.

Muy poco le duró el gusto al cuadro de Hugo Sánchez porque al 8, Sergio Almaguer devolvió la ventaja a los Rayos con un remate de palomita, que colocó el marcador 2-1.

El partido era emocionante, ambos equipos buscaban ofender en lugar de defender hasta que Pumas conquistó el empate al 21. González cobró una falta y el balón fue desviado, lo que obligó a Pineda a dejarlo a la deriva. Christian Ramírez aprovechó el rebote para jalar del gatillo y marcar el 2-2.

A partir de ese momento los Pumas se convirtieron en una aplana-
dora y borraron del campo al experimentado equipo de Cuautitlán.
Al 29, el goleador Jesús Olade se hizo presente para darle la ventaja
a los del Pedregal. Olalde recibió el balón dentro del área, de espalda al marco, y ante la marcación de Markus López se dio la media vuelta para disparar y lograr el 3-2.

La inspiración y ganas de los jóvenes de Hugo aumentó y al 38 ampliaron la delantera. Jesús Olalde se avivó en un saque de banda, cedió el esférico de inmediato a Israel López, quien se llevó a la defensa necaxista, alcanzó la línea de meta y con una diagonal retrasada entregó el balón a González, quien fusiló a Pineda para el 4-2.

El segundo tiempo permitió a los Rayos reducir la desventaja. Al 56, Luis Ernesto Pérez desbordó por el corredor de la derecha y cuando parecía que iba a centrar, disparó a la portería, tomando al contrapié a Bernal, quien no pudo impedir el 4-3.

Con este resultado, los Pumas estarán en semifinales empatando o hasta perdiendo por un gol.

16 equipos confirmados en el Torneo de Golf del Campestr

SALVADOR Benítez ha incrementado su nivel de juego durante los últimos días.

Miguel Curiel
MERIDIANO

El Profesional de Golf del Nayar Club Campestre Sixto Torres, informó a MERIDIANO, que se han confirmado 16 equipos de los 18 contemplados para el "Torneo de Golf " que mañana inicia en ese club, **destacando la presencia de jugadores del Club Campestre de Mazatlán y el Atlas Country Club de Guadalajara.**

Los jugadores nayaritas se han preparado bien para esta competencia y como favoritos están los equipos encabezados por Juan Ramírez que el año pasado logró el título del mejor jugador del club, al adjudicarse los "gross" (mejor score sin handicap) de los torneos individuales, Raúl Garate, Mario y Pablo Chaurand, Salvador Benítez y Salvador Fernández.

El año pasado se realizaron dos torneos en la modalidad de equipos, el primero el "nocturno" que fue ganado por Jesús Ceja, Patt Johanson y Gerardo González y el del "Pavo" que también fue ganado por Jesús Ceja acompañado de Guillermo Avila González y Memo Avila Jr.

Sixto Torres informó que se espera completar el "field" el día de hoy, pero que no hay límites para incluir más equipos, además de que los jugadores que no tengan equipo, serán incluidos con cabezas de serie para completar y que puedan participar en este evento.

PABLO Chaurand Presidente del Comité de Golf del Na[...] Campestre y serio aspirante al título del Torneo de [...]

TABLA DE POSICIONES CATEGORIA "SUPER MASTER" AFEN

Fecha 26

Equipos	JJ	JG	JE	JP	PTS.
Taxistas "A"	24	18	5	1	59
Zapata	24	16	4	4	55
San Antonio "A"	24	15	1	8	49
Alijadores	24	13	6	5	48
Suterm	24	15	4	6	46
Bellavista "A"	24	11	6	7	37
Atzimba	24	10	7	7	37
Gasolineros	24	8	8	8	35
Leyes	24	8	1	15	28
Jauja	24	7	3	14	27
Mololoa "B"	24	5	5	14	23
Mtz. Flores	24	4	0	20	15
Setuan	24	1	0	23	3

TORNEO DE COPA "MASTER"

San Antonio "A"	4	4	0	0	12
Leyes	4	3	1	0	10
Cuarto Poder	4	2	1	1	7
Alameda	4	1	0	3	3
Cetis 100	4	1	0	3	3
Compostela	4	0	0	4	0
Nacional	4	3	1	0	10
Suterm	3	2	1	0	7
Real Provincia	4	2	1	1	7
J. Ramos	4	1	2	1	5
Britania	4	0	1	3	1
San Antonio "B"	3	0	0	3	0
Ejido	4	4	0	0	12
Vieja Guardia	4	3	1	0	10
SETUAN	4	1	2	1	5
Allende y Ej.	4	1	1	2	4
IMSS	1	1	0	3	3
Bellavista	1	0	0	4	0
Taxistas	4	3	1	0	10
Colón "A"	4	3	1	0	10
L. Cárdenas	4	3	0	1	9
Colón "B"	4	1	0	3	3
Alijadores	4	1	0	3	3

Durango jugará voleibol contra Nayarit, H

Por Miguel Curiel Aguilar
MERIDIANO

Este viernes, habrá acción en la cancha de voleibol «Ricardo Velarde Osuna» aledaña al gimnasio estatal «Niños Héroes» del paseo de la Loma «Gral. y Mtro. Esteban Baca Calderón».

La bola saltarina tendrá movimiento entre los pequeños y es que hoy visitan nuestra entidad, jugadores del vecino estado de Durango, que realizan una gira de fogueo, previa a su participación en la etapa Nacional de las Olimpiadas Infantiles y Juveniles que se desarrollan en la capital del estado de Jalisco.

Lo anterior fue informado a MERIDIANO por Víctor Gutiérrez Figueroa, directivo de la Asociación Estatal de Voleibol, quien agregó que estos juegos servirán para que los niños y jóvenes nayaritas se preparen, y es el mismo objetivo que tienen los duranguenses, que es de prepararse para los eventos nacionales como el que se vive ahora en la perla de Occidente.

Durango presentará 3 equipos de Voleibol hoy en la cancha «Ricardo Velarde Osuna».

En la categoría Infantil, que tienen una edad de 13 y 14 años; en la categoría de cadetes, que oscilan entre los 15 y 16 años y la categoría juvenil que tienen de 17 a 18 años de edad.

Los voleibolistas visitantes estuvieron en días pasados en Sinaloa, hoy juegan aquí en Tepic, Nayarit y mañana cierran su prep[...] gando en el e[...] Colima, para pos[...] te por la noche d[...] trasladarse Guadalajara, Jal[...] en el cual a partir [...] mo domingo, pa[...] en la justa olímp[...]

ASOCIACION DE FUT-BOL DEL ESTADO DE NAYARIT A. F. E. N

L I G U I L L A DE VETERANOS

L. LAGUNA	VS	EJIDO	7:30	TAXISTAS
LEYES	VS	TECNOLOGICO	7:30	LAGUNA #1
BRITANIA	VS	MOJARRAS	9:00	SEC FED 18
CONST. GUIDO	VS	COLON	7:30	SEC FED 18

PARTIDO PENDIENTE DE COPA

MOJARRAS	VS	SEC FED 2	16:30	T. Y LIBERTAD VIER 26

TORNEO DE COPA M A S T E R

SAN ANTONIO "A"	VS	LEYES	8:00	TEC. #1
ALAMEDA	VS	CETIS 100	8:00	CETIS 100
COMPOSTELA	VS	CUARTO PODER	GANA	CUARTO PODER
SAN ANTONIO "B"	VS	BRITANIA	GANA	SAN ANTONIO "B"
REAL PROVINCIA	VS	SUTERM	7:30	PROVINCIA
NACIONAL	VS	JUR. RAMOS	8:00	PANTANAL
EJIDO	VS	VIEJA GUARDIA	9:00	STA. TERESITA #2
SETUAN	VS	I.M.S.S.	8:00	C.C.C. #3
BELLAVISTA	VS	A. Y EJIDO	7:30	LAGUNA #2
COLON "B"	VS	ALIJADORES	8:00	STA. TERESITA #1
L. CARD.	VS	COLON "A"	8:00	C. COLON
D E S C.	VS	TAXISTAS		

PARTIDO PENDIENTE DE COPA

TAXISTAS	VS	LEYES	16:00	STA.TERESITA #2 JUV 25

TORNEO DE COPA SUPER MASTER

SPAUAN	VS	JAUJA	7:30	STA. TERES[...]
GASOLINEROS	VS	CINEMATOGRAF.	7:30	MOLINO #2
SAN ANTONIO "A"	VS	CAMEL	8:00	EJIDO
SUTERM	VS	ZAPATA	8:00	C.C.C. #1
MET MABJ	VS	TAXISTAS "A"	7:30	MOLINO #1
BELLAVISTA "B"	VS	SAN ANTONIO "B"	GANA	BELLAVISTA "B"
VIEJA GUARDIA	VS	EJIDO	7:30	EJIDO
LEYES	VS	TAXISTAS "B"	8:00	TAXISTAS
ATZIMBA	VS	SETUAN	8:00	C.C.C. #1
ALIJADORES	VS	MTZ. FLORES	7:30	STA. TERESITA [...]
COMPOSTELA	VS	MOLOLOA "B"	9:00	STA. TERESITA [...]
MOLOLOA "A"	VS	XALISCO	8:00	ENT. XALISCO [...]

¡NO CAYERON MEDALLAS AYER EN EL ATLETISMO!

Por Miguel Curiel Aguilar
MERIDIANO

Ayer no hubo resultados halagadores para el Atletismo de Nayarit que participa en las Olimpiadas Infantiles y Juveniles, en la ciudad de Guadalajara, Jalisco.

Arturo Hermosillo González, presidente de la Asociación Estatal de Atletismo y responsable de la participación de nuestra entidad en esta disciplina, nos informó vía telefónica -en exclusiva para MERIDIANO- ayer jueves por la noche para decirnos que lamentablemente en la jornada del día jueves 18 de Mayo no se logró conseguir cuando menos un tercer lugar, que significaría una medalla de bronce.

Hermosillo González comenta que así como desde hace una semana nos ha dado a conocer los resultados que se han conseguido, para que la información fluya a la comunidad deportiva y por ende a la sociedad nayarita, ahora también informa que no hubo buenos resultados. Con lo anterior queda demostrada la calidad moral del maestro de educación física.

Para este viernes (último día de competencia para el Atletismo) en diferentes pruebas , los atletas infantiles de la entidad van a tratar de conseguir cuando menos un par de medallas más, aunque como se ha dicho en el argot deportivo «hasta que se tengan en la bolsa se podrá asegurar el resultado.

[...]nistas a mejorar la actuación nayarita

[...] los pocos en- [...] que [...] con el Nivel [...] Sistema de [...] n y Cer- [...] ara En- [...] Deporti- [...] CD), Es- [...] Rocha [...] quien [...] el Teso- [...] Asocia- [...] is en el [...] Nayarit [...] er que la [...] que con- [...] tenistas [...] ien pre-parados a participar a la Olimpiada Infantil y Juvenil 2000, que tiene como sede Guadalajara, Jalisco.

El entrenamiento que tuvieron los raquetistas nayaritas fue arduo, pues se les preparó con acondicionamiento físico, preparación técnico-táctica, es por ello que considera Rocha González que se realizará un buen papel en los juegos olímpicos infantiles y juveniles en la fase nacional, donde se presentará lo mejor del tenis juvenil e infantil.

Como preparación preolímpica, se le dio inicio a la preparación con un metódologo cubano, el cual realizó un programa adecuado para los tenistas, en el que se contemplaba la preparación con la que llegarán –los tenistas- en óptimas condiciones a competir.

Las actividades mencionadas anteriormente, estuvieron siendo llevadas a cabo durante todo el presente año.

Mediante una convocatoria, se llevaron a cabo las eliminatorias entre los tenistas infantiles y juveniles, seleccionando así a lo mejor del Tenis en Nayarit.

Fue en las instalaciones del Club Britania, gracias al gerente de administración Vicente Peña Alderete se tuvieron las canchas como sede de entrenamiento para los jóvenes que asisten a los juegos olímpicos e inician su participación hoy.

Por otra parte, Esteban Rocha comentó que se tiene participación desde las categorías inferiores hasta las juveniles, y ello debido a que se incrementa cada vez más el número de participantes infantiles que practican el "deporte blanco", e incluso no se llevaba damitas porque no se tenían jugadoras.

Además, se considera que se podrá ascender en la tabla de posiciones en la especialidad, y es en virtud al entrenamiento que se les brindó a los jóvenes tenistas nayaritas, y la motivación es la mejor que puede haber actualmente en la delegación, esperando que hagan mejor papel que en la edición olímpica infantil y juvenil anterior.

Por último, el tesorero y entrenador de Tenis, agradeció a los medios de comunicación, así como a los padres de familia por apoyar en los entrenamientos de los jóvenes tenistas que tienen la responsabilidad de brindar su mejor actuación en os juegos olímpicos porque representan a la entidad cora.

[...] HERRERA, asiste como entrenador de los tenistas [...] Guadalajara.

TENIS, partió ayer a Guadalajara a demostrar que ahora será una participación diferente que en ediciones anteriores.

[...]Eliminaron [...] Nayarit!

[...] Uriel Aguilar [...]

[...] exclusiva para [...] DIANO, desde [...] el país, Ra- [...] Galán López, [...] del estado [...] t del equi- [...] ntidad que [...] en la III [...] a Cola, in- [...] el día de [...] junto de la [...] Secundaria [...] 4 "Emiliano [...] le Las Va- [...] icipio de [...] la perdió [...] s de final [...] tente con- [...] Michoacán [...] ador de 4 [...] ro.

[...] manera, el [...] yarita que- [...] do y iacabó [...] Porque se- [...] te muchos [...] s al balom- [...] mos que es- [...] podrían lle- [...] an final.

[...] r no es óbi- [...] ue hagamos [...] reconoci- [...] l excelente [...] el profesor Larios, al frente del equipo de la Técnica # 4 de Las Varas, sino que los felicitamos porque desde que iniciaron en la etapa estatal, estas jovencitas pusieron su máximo esfuerzo en la cancha, demostraron ser las mejores, no se amilanaron ante los equipos fuertes de la capital nayarita, que seguramente creyeron cuando enfrentaron a la Secundaria "Emiliano Zapata" que jugarían contra un flan, pero se toparon en pared, porque además de la enjundia demostrada en el terreno de juego, están dotadas de buena técnica individual; aunado a esto se suma el trabajo para conjuntar y hacer equipo, y aquí es donde entra el entrenador que junto con sus jugadoras, amalgamó líneas, sumó voluntades y lograron pasar a la etapa nacional. Ahí demostraron ser mejores que Tabasco, Sonora y Chihuahua.

Hacen Historia, iformidable! y las felicitamos, así como a su patrocinador, la Empresa Coca Cola, y aquí en Nayarit a Embotelladora del Nayar, porque además de promover este torneo, a las jugadoras se les instaló en su instancia en la capital del país, en lugares dignos, y el transporte, para ejemplo de otras empresas e instituciones fue de viaje redondo en avión.

Estas niñas de las Varas, Municipio de Compostela, deben sentirse orgullosas por su desempeño en la III Copa Coca Cola, y MERIDIANO las exhorta a que sigan practicando el deporte, que sigan jugando con gusto al fútbol, y principalmente que académicamente se sigan preparando para ser profesionistas y personas útiles a la sociedad y a México.

A LA OPINION PUBLICA

COOPERATIVA CAJA POPULAR
DEL SOL,
S.C.L. DE C.V.

Guadalajara, Jalisco, a 2 de Mayo de 2000

At'n: A TODOS LOS SOCIOS
de Cooperativa Caja Popular del Sol, S.C.L. de C.V.

[illegible]

COOPERATIVA CAJA POPULAR
DEL SOL,
S.C.L. DE C.V.

CONVOCATORIA

[illegible]

Presentarse el sábado 20 de mayo a las 12:30 p.m. en el Hotel Melanie. Domicilio Blvd. Tepic Xalisco No. 109 con su credencial de socio y una identificación oficial.

La junta solo sera para designar a los representantes de la *cooperativa Caja Popular del Sol Puerto Vallarta,* ante un notario público con el objetivo de darle validez oficial.

Inserción Pagada

COOPERATIVA CAJA POPULAR
DEL SOL,
S.C.L. DE C.V.

Gimnastas nayaritas de calidad olímpica

Por Arturo Jáuregui
MERIDIANO

Lisbeth Victoria Larios Nila, quien es la presidente de la Asociación de Gimnasia en el Estado de Nayarit, dio a conocer que el grupo que conforma el seleccionado de gimnasia rítmica es de cuatro pequeñas en gimnasia rítmica, pero para el próximo año será útil el ranqueo que desde hace un año se ha estado realizando, de tal manera que para el 2001 continuarán con la elevación de niveles en la competencia olímpica.

En la edición anterior, solamente se logró ranquear a una pequeñina, pero ahora ya se tienen a cuatro gimnastas para este evento, y el aumentar l participación de deportistas en los juegos olímpicos, lo cual es bueno para una mayor puntuación al Estado de Nayarit, porque se tiene más participación en los diferentes deportes.

Larios Nila, comentó que las niñas van bien preparadas, y de antemano se tiene el conocimiento de que en la Olimpiada Infantil y Juvenil 2000 el nivel esta muy fuerte, debido a que asiste la Elite de la Gimnasia Rítmica, aunque se espera que las nayaritas se sientan seguras de sí mismas.

Con arduo trabajo, las pequeñas de la Secretaría de Educación y Cultura (SEC) así como de las de los Servicios de Educación Pública en el Estado de Nayarit (SEPEN), es una satisfacción para ambas instituciones que la gimnasia rítmica participe por medio de ellas en los juegos olímpicos, debido a que son las únicas que participan representando a Nayarit.

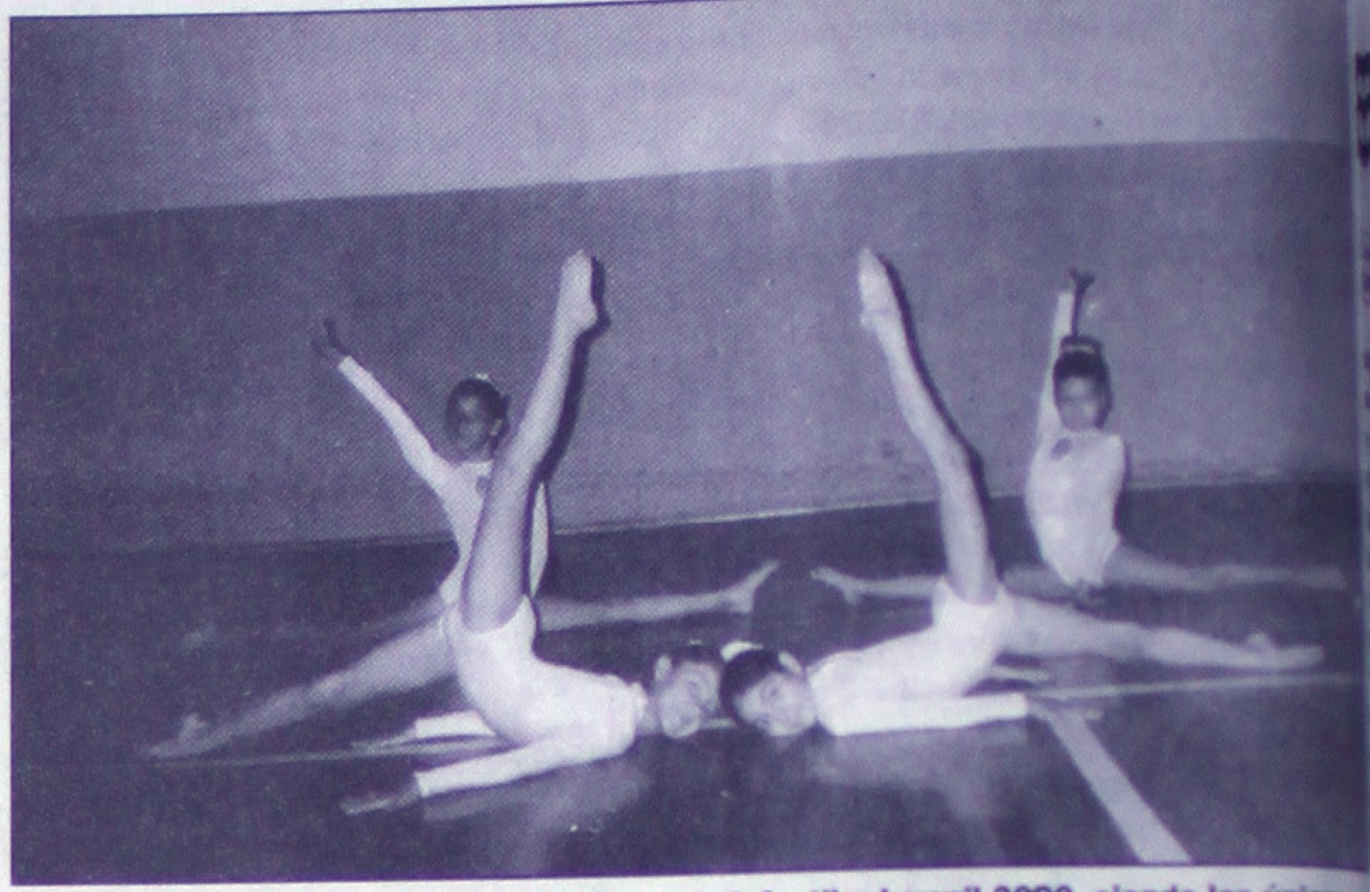

GIMNASIA RITMICA, partió ayer a la Olimpiada Infantil y Juvenil 2000, siendo las únicas q... representan a Nayarit.

BELLAS JUECES, en Gimnasia Rítmica, siendo Iyari y Amalia.

CUADRO DE COMPETIDORAS EN GIMNASIA RITMICA:

Carolina López García.
Brenda Agüero Burgos.
Fernanda Green Ayón.
Brianda Cardona.

Es importante mencionar, que dos de las gimnastas nayaritas si logran un buen ranqueo, participarán nuevamente en la próxima edición olímpica en la misma categoría, y se debe a que cuentan con 8 años de edad, además de que existen otras dos pero tendrán que esforzarse para saber si pueden contar con participación olímpica.

La entrenadora, que es la misma joven Lisbeth Larios dio a conocer que dos jueces asistieron a los olímpicos, siendo Iyari Muñoz de SEPEN y Amalia Mendoza Paredes de la misma institución.

En lo que fueron los meses de Abril, Marzo y Mayo las pequeñas gimnastas asistieron a diferentes eventos como a Monterrey, pero se espera que envien pronto los resultados para subir a una niña de nivel, la a la Clase III y participar así en... piada Infantil 200... tras que las que as... ticiparán en Clase...

Por último, Larios... hortó a las niñas... nuar practicando... sia rítmica, que... porte muy difícil... de ser elitista... también, la pres... gimnasia en la enti... dó su gratitud a l... nas que hacen l... porque las niñas... participación en ev... cionales.

Tenis de Mesa nayarita a la olimpiada Guadalajara 2000

Por Arturo Jáuregui
MERIDIANO

La delegación de Tenis de Mesa, partió ayer a la ciudad de Guadalajara, Jalisco, donde participarán por el Estado de Nayarit en la Olimpiada Infantil y Juvenil 2000, esperando con ellos lograr una mejor actuación que en la edición anterior, así lo dio a conocer el entrenador de la delegación cora, el profesor José Armando Medina Torres.

En el municipio de Ruiz, el Club de Ajedrez CAISSA que preside el mismo Medina Torres, se tomó al Tenis de Mesa como un descanso y esparcimiento para los jóvenes que practican el ajedrez que es conocido como el "deporte ciencia", y de allí nació que haya nacido la práctica, porque el deporte existía pero no el ejercicio.

De tal manera, que no se ha organizado una asociación estatal completa, y el año anterior, se entrenó a nueve niños de diferentes edades y categorías, teniéndose la habilidad y calidad para llevarlos a Mérida, Yucatán a la Olimpiada Infantil, siendo allí donde logró colocarse en la 16ª posición de 34 delegaciones participantes.

Por otra parte, para los deportistas del "deporte blanco" sobre mesa, fue sorprendente el hecho de que el año anterior se dieran cuenta de que la Ciudad de México cuenta con 2 mil clubes de la especialidad, mientras que el Distrito Federal tenía arriba de 5 mil clubes, y así sucesivamente, porque Colima cuenta con 32.

En la entidad cora ha iniciado el tenis de mes, pero con la poca participación se está sacando adelante al deporte, pero se espera que no se caiga esta disciplina deportiva y por ello se impulsará la misma especialidad.

Con una delegación de 14 integrantes de Tenis de Mesa, se tiene la posibilidad de que siete de ellos obtenga una medalla, y aunque no se practicaba se ha observado que Nayarit es destacado en él -Tenis de Mesa-, y en el municipio de Tuxpan se cuenta con un club pero no han logrado captar niños y jóvenes.

EL TENIS DE MESA nayarita, tendrá su segunda oportunidad para destacar y ... puntos en la tabla de posiciones.

DELGACIÓN TENIS DE MESA DE NAYARIT QUE PARTICIPA EN LA OLIMPIADA 2000:

Jesús Díaz Ramírez.
Celso Salcedo García.
Claudia Elizabeth Medina.
Zulema Lizbeth Estrada.
Daniela Mae Welburn.
Gabriela Lizeth Lamas.
Jason Allen Welburn
Eden Torresillas.
Gustavo Medina.
Juan Manuel Yañez.
Jorge Ismael Medin...
Jorge Alejandro Sa...
Ulises Inzunza.
David Alberto C... González.

Durante cuatro me... tuvo una preparación... de los raquetistas de... ello previo a los juego... picos, donde hoy in... participación los nay... y han sido diversos... dios de apoyo que ha... liado a los deportistas... "ciudad rielera".

Por último, José Ar... Medina exhortó a los... y jóvenes el practi... Tenis de Mesa, ya qu... deporte divertido y q... laja el cuerpo, ello... finalidad de que se... brillantes al esta... Nayarit, y que se m... la asociación en el...

TRES DELEGACIONES, partieron a Guadalajara, siendo el Tenis, Tenis de Mesa y Gimnasia Rítmica.

prepa de Santiago enfrenta a la de le de Banderas, en el fut Universitario

Aguilar

...viernes 19 de mayo, la dirección de la Actividades ... la Universidad Autónoma de Nayarit, programa una ...itos deportivos que por sus características son de ...tancia, dado que los conjuntos de las diversas escue... ...rias de Nivel Medio Superior, así como las facultades ...uperiores que están participando, buscarán el pase ... las finales que se van a desarrollar la semana próxima ...ciones deportivas de la Ciudad de la Cultura "Amado ... capital nayarita.

... balompié varonil en medio superior, este viernes, la ... Fútbol de la Escuela Preparatoria # 2 de la UAN, con ...becera municipal de Santiago Ixcuintla va a recibir al ... representa a la Preparatoria # 10 de la UAN en Valle ... en encuentro programado al filo del mediodía.

... de Valle de Banderas en cuartos de final venció a la ... # 8 de Ahuacatlán, por marcador de 2 goles a 1; mientras los preparatorianos de la Costa de Oro, a pesar de caer en tiempos extras ante la Escuadra de la Preparatoria # 5 de la UAN de Tuxpan, por marcador de 2 goles a 1, han conseguido pasar como cuarto lugar.

...ra de la prepa 2 de Santiago, Leydi Ríos, hoy buscará ... portería de la Prepa 1 de Tepic.

El cuadro costero es dirigido con entusiasmo por los profesores Ruben "Bola Milutinovich" Larraz Peña y por su tocayo Ruben " Mejía Balón" Muñoz López, que ahora frente a la Prepa 10 de Valle de Banderas van a emplear toda su astucia y colmillo retorcido para lograr el pase a la final, y para esto van a meter desde el arranque del encuentro al explosivo delantero Cesar Rodríguez Ocampo, que sin duda irá acompañado en la línea ofensiva, por el famoso "Yema", quien tendrá que acarrear balones por las bandas y habilitar a Rodríguez en zona de peligro, ¡toda la carne al asador por parte de Santiago!.

Completa la jornada de semifinales en medio superior, rama Varonil, para este viernes el choque entre los equipos de la preparatoria # 5 de Tuxpan, que después de derrotar a la prepa 2 de Santiago está en semifinales, y ahora el técnico Juan Carlos Rodríguez Mendoza tiene que utilizar su mejor esquema para enfrentar a la Preparatoria # 9 de Villa Hidalgo. Estos últimos se dieron el lujo de dejar tendidos en el terreno de juego y eliminar de la contienda universitaria al cuadro representativo de la preparatoria # 1 de Tepic, al derrotarlos por 4 goles a 3.

Los "coqueros" de la Prepa 5 de la UAN, tienen delanteros de contundencia, como es el caso de Miguel Jesús Beltrán y José Isabel Vallejo, anotadores de los goles frente a Santiago; veremos como responden estos cañoneros frente a Villa Hidalgo este viernes.

A este tipo de encuentros, asisten aficionados que en la parte exterior de la Preparatoria, bajo los arboles disfrutan de los juegos y analizan el nivel deportivo de los jóvenes estudiantes de la UAN.

Pasando al fútbol femenil, las estudiantes que integran la escuadra femenil de la misma Preparatoria # 2 de la UAN en Santiago, que por méritos propios derrotaron a la Prepa # 7 de Compostela en cuartos de final por marcador de 1 gol a cero, con gol de Leydi Ríos, ahora tienen el compromiso de enfrentar en semifinales al duro equipo de la Preparatoria # 1 de Tepic, que obtuvo su pase a esta etapa tras vencer a la Preparatoria # 11 de Ruiz por marcador de 3 goles a 2. Este partido será previo al choque varonil en la misma escuela Preparatoria # 2 de Santiago.

Las jóvenes Santiaguenses son dirigidas por los mismos técnicos que dirigen a la escuadra varonil -señalados líneas arriba- y además de contar con la goleadora Ríos, tienen la fuerza y velocidad por el extremo izquierdo con Cindy Vidal.

Las semifinales de fútbol femenil se completan este viernes en Tepic, cuando la Preparatoria # 13, en su cancha recibe a la Prepa 7 de Compostela, que dirige José Luis Camacho, y que pese a que perdió su encuentro de cuartos de final, por números pasó a semifinales del torneo Universitario 2000.

El Centro delantero de los preparatorianos de Santiago, Cesar Rodríguez Ocampo, este día deberá tener balones que surta el "Yema" para tratar de Ganarle a la Prepa de la UAN de Valle de Banderas.

En otros disciplinas, en lo que se refiere al deporte Ráfaga, el basquetbol, a nivel medio superior, rama varonil, para este viernes 19 de Mayo programa los siguientes juegos:

La Preparatoria # 1 de Tepic recibe a la Prepa 8 deAhuacatlán; y en la ciudad de las Gardenias, la Preparatoria # 3 de Acaponeta, será anfitriona de la quinteta de la Prepa # 13 de la UAN de Tepic.

El mismo día, pero en rama femenil, en Acaponeta, la prepa # 3 enfrenta a la Prepa # 1 de Tepic; mientras en la ciudad rielera, la Preparatoria # 11 de Ruiz, recibe la visita en semifinales de la Preparatoria # 8 de Ahuacatlán.

Finalmente el voleibol varonil, sacará este viernes su segundo finalista, y el choque entre la Prepa 2 de Santiago, en instalaciones universitarias en la costa de Oro, enfrentará a la Prepa # 8 de Ahucatlán. La sexteta que triunfe va a la final con la preparatoria # 1 de Tepic.

...ador del equipo de la Prepa 5 de la UAN de Tuxpan, Profr. Juan Carlos Rodríguez Mendoza, aquí está con sus goleadores Miguel Jesús Beltrán y José Isabel Vallejo. Hoy enfrentan a los ...s de la prepa de Villa Hidalgo.

...OMINANDO

...ario Anguiano

...blar, el equipo de la rama femenil campeón estatal ... «copa Coca-Cola secundaria Técnica de las Varas, ...udo llegar a Semifinales al caer por cuatro goles a ... con Michoacán, de cualquier manera el esfuerzo de ...namacas es digno de encomio considerando que es ...mera vez que Nayarit participa en esta Rama y fue ...vedad de la citada Copa refresquera, en lo referen... ...los Varones, éstos partirán por avión el domingo y ...s mira bastante motivados, están dirigidos técnica... ...te por el Profesor Juan Zamora conocido trabaja... ...por el deporte del asentamiento humano Infonavit «L... Fresnos», éste a su vez declaró para MERIDIANO ... ya tiene aproximadamente 5 meses trabajando con ...quipo de la secundaria Federal Dos y espera en el ...rito Federal, algunos de los jugadores de esa secun... ...a Campeona de la fase estatal, ellos ...en de las categorías pequeñas del Infonavit «Los ...nos» Club que hace mas o menos 6 años formó el ...fesor Martín Alfredo Montes Jacobo, uno de ellos es ...eloz «caracolero» Edy Germán Brambila, mucha suerte le deseamos a este representativo de Nayarit en la difícil prueba que les espera. El club deportivo Puga tiene nueva directiva, a la presidencia ha llegado el colega Juan Manuel Preciado Arana, y tiene como compañeros a los señores José de Jesús García Avalos y Fernando Robles Verdín Secretario y Tesorero respectivamente, el señor Preciado espera continuar con la tradición de traer equipos Profesionales de fútbol a los diferentes festejos de ese popular club deportivo que es tradicional en la historia deportiva de Nayarit; hay que señalar que el próximo día 27 del mes en curso es el LXXII Aniversario y la nueva directiva, tiene en mente un buen programa de festejos tal y como corresponde a tan señalada fecha, los ahora ex-directivos Gabino Ruiz y Antonio Miramontes están colaborando para que los nuevos se encarrilen en ese importante cargo.

El 28 de este mes pretenden los taxistas inaugurar su tradicional torneo interno, en la cancha de la Flores Magón y Acayapan donde sin duda tendrán lleno completo, sabido es que en ese torneo se juega balompié de mucha calidad, hay equipos como el 1-28 que se arman hasta los dientes para poder llegar a la ansiada presea de campeón; en la versión pasada este equipo se llevó los honores teniendo como digno rival a las «Chivas Verdes» del SCAT, para el torneo que se avecina "Urbanos" pretende meter a tres equipos, y vaya que han competido y son de categoría, cuando menos uno puede llegara la «Liguilla», lo que quiere decir que polémicos y todo, esos cuadros de los camioneros le dan cierta prestancia al evento interno de los taxistas, solo que las medidas y acuerdos disciplinarios que se usen en este campeonato deberán ser claras y precisas para aquellos problemas que se dieron en el anterior torneo precisamente, a esos equipos les llega la oportunidad de demostrar el talento como de jugadores como Pancho García «Colón» o el todavía campeón del 1-28 Carlos Almanza,... Hoy mas que nunca se ocupan a los mejores árbitros en las etapas de «Liguilla» en que están inmersos los equipos de casi todas las ligas del Fútbol Asociación, árbitros que no dejen duda de su trabajo imparcial, para que a tantos y tantos seguidores de los equipos les quede claro que fueron las circunstancias o quizá el mejor manejo de la pelota del rival, pero que no quede el mal sabor de que un arbitraje tendencioso haya mandado por el caño el trabajo de «X» equipo, y cuidado con las Categorías Menores, ahí hay padres de los pequeños futbolistas que son capaces de agredir al silbante o a aquél que intente meterse, aunque sea a gritos, con sus pequeños que andan jugando, mismos que inconformes con el resultado hasta gritan que existe corrupción dentro de los Colegios de Arbitros, por lo mismo todo se resuelve haciendo un trabajo impecable...Sería lo mejor para todos, ¿No lo creé así, caritativo lector?

Los Rojinegros CASI FUERA de la Libertador

Guadalajara, Jalisco, 18 May. (SUN)-El Palmeiras de Brasil casi acabó con los sueños de los Rojinegros del Atlas de llegar a las semifinales de la Copa Libertadores al vencerlos claramente 2-0 en el Estadio Jalisco.

El cansancio, la desesperación y un gran juego carioca fueron los verdugos de los Zorros, que contaron con su estadio lleno y terminaron con las gradas casi vacías por la decepción de su afición.

El arranque fue bueno para el Atlas, en donde Juan Pablo Rodríguez comandó las acometidas de los Rojinegros, que no fueron concretadas por Miguel Zepeda; mientras que el Palmeiras buscó el resultado agregando a hombres habilidosos al frente como Alex, la estrella carioca.

El equipo brasileño silenció al Jalisco cuando se fue al frente con gol de Pereira, quien, a gran pase de Alex, fusiló con frialdad a Cabuto para el 1-0. Al minuto 20 Juan Pablo Rodríguez perdonó el empate.

El árbitro Ubaldo Aquino marcó un dudoso penal tras una carga de Galeano a Santillana. Rodríguez cobró con tiro lento a la derecha que el arquero Marcos detuvo. Para la segunda mitad, las esperanzas parecían renacer, ya que los Rojinegros agregaron unidades al ataque y parecían más alegres al momento de buscar la portería rival.

El venezolano Christian Casseres estrelló un disparo en la base del poste, en la llegada más importante de los jóvenes de la "academia".

Una vez más la zaga brasileña cometió una falta en el área, Casseres fue derribado claramente con una zancadilla, pero esta vez el árbitro no marcó nada.

Después de un total e ineficaz ataque atlista con centros sin profundidad, Palmeiras aprovechó un error en la zaga local, en donde Euller tomó el balón en tres cuartos de cancha por sector derecho, se vistió de torero y batió a Cabuto para un mortal 2-0.

Ahora Atlas deberá responder la visita, en una misión que parece más que imposible.

PROFEPA · INDEJ · INSTITUTO NAYARITA DEL DEPORTE Y LA JUVENTUD · NISS · Automo… S.A. de …

Meridiano

La Procuraduría Federal de Protección al Ambient…
PROFEPA, Cia. Editorial Alpesor Meridiano,
Automotores Sierra "Nissan" con el aval
y en coordinación con

EL INSTITUTO NAYARITA DEL
DEPORTE Y LA JUVENTUD

CONVOCAN

A conmemorar el Día Mundial del Medio Ambiente, en donde podrás participar
CAMINANDO, TROTANDO O CORRIENDO

Bajo las siguientes bases

I.- Lugar y fecha. Se llevar a cabo el domingo 04 de Junio a las 10:00 horas A.M. en el Gimnasio Estatal Niños Héroes, del Paseo de La Loma de esta ciudad capital.

II.- Recorrido: Todos los participantes darán 3 vueltas al circuito de la Loma.

III.- Inscripciones: Son gratuitas y quedan abiertas a partir de la publicación de la presente convocatoria en la PROFEPA Delegación Nayarit, Calle Herrera esq. con Oaxaca. Tel 14-35-91 y 14-35-92. Y en el INSTITUTO NAYARITA DEL DEPORTE Y LA JUVENTUD macro Gimnasio de la Feria, en el antiguo Aeropuerto de Tepic. Tel. 13-58-60 y se cierra una hora antes del evento.

IV.- Premiación: habrá playeras para las primeras 200 personas que se inscriban, a todos los participantes se les dará un reconocimiento y además tendrán derecho a generar un regalo sorpresa mediante un sorteo que se realizará al final del evento.

PROCURADURÍA FEDERAL DE PROTECCIÓN AL AMBIENTE
Biol. J. Antonio Ibarra Cerecer
Delegado Federal

MERIDIANO
Director Comercial
José Antonio Soriano Ram…

AUTOMOTORES SIERRA
Gerente General
Manuel Sierra Quintana

INDEJ
Director General
Armando Escobar Delgadillo

¿Porque somos los preferidos?

PORQUE TENEMOS:

LOS MEJORES PRECIOS

*Cervezas $12.00 Apleton $27.00
Tequila Cazadores $25.00 etc.
*Botanas GRATIS todos los días.
*Aire acondicionado y purificador de aire.

JUEVES

*Torneo de billar

VIERNES Y SABADO

*En la noche, música viva.
*Juegos de mesa y fut-bolito.
*T.V. Sky, para su deporte favorito.
*Música ambiental.
*Estacionamiento propio.

Y A PARTIR DE HOY

HORA FELIZ
(2X1 EN BEBIDAS NACIONALES
CERVEZA Y VINO COPEADO)
Todos los días de 14:00 a 16:00 horas.

BAR
Los Gauchos

VISITANOS Y COMPRUEBALO

Av. Insurgentes
No. 734 Pte.
Teléfono
16-96-56
Tepic, Nayarit

LAS PAMPAS
PARRILLADA ARGENTINA
RESTAURANT · BAR

Convierta su computadora en una máquina del tiempo...

Suscribase a Meridiano

Y reciba completamente GRATIS

COSTO DE SUSCRIPCIONES*
Semestral $ 640.00
Anual $1,150.00
*Dentro del perímetro urbano de la Ciudad de Tepic y Xalisco, Nayarit.

Una forma fácil y divertida de conocer el siglo pasado.

Que el siglo XX es historia es una evidencia por todos conocidas, ahora bien, como transitar por sus últimas horas es otra cuestión. Meridiano Propone a sus suscriptores una transición "informada", entretenida y original, con la colección de CD Roms multimedia "Historia de Siglo XX". Una auténtica "máquina del tiempo" que permitirá al lector estar frente a frente con Picasso, Dalí, Marylin, Einstein, Kennedy, Gorbachov, Clinton, los Beatles, saber qué estuvo de moda en los años 20, y que daños causaron las guerras mundiales, cuántos avances nos dejaron las ciencias y cuanto ha cambiado todo desde 1900.

LA OBRA
Esta obra compuesta por 2 CD Roms, ofrece un exhaustivo análisis del siglo, decenio a decenio.
El lector podrá recorrer la crónica de la centuria siguiendo un ameno itinerario, gracias a la profusión de las imágenes en movimiento, vídeos, archivo sonoro, galería de personalidades, análisis de acontecimientos históricos, tendencias artísticas, descubrimientos científicos, deportes, modas y costumbres. Desde las enormes posibilidades que la Revolución Industrial pone al alcance de las potencias, pasando por la expansión comercial y el colonialismo, las tensiones que darían lugar a la primera gran guerra del 14 y cómo ésta marcaría a las sociedades de los Estados contendientes, la revolución de octubre, la forja de las nuevas potencias tras la guerra, la revolución soviética y la eclosión de las reivindicaciones de los movimientos obreros...El colapso de la Bolsa de Nueva York en el 29, la terrible depresión económica mundial que la siguió, el nacimiento de los movimientos fascistas que transformaron radicalmente el panorama político occidental....Los grandes movimientos migratorios.
Como trasfondo nada menos que las vanguardias artísticas, los descubrimientos científicos, los grandes avances técnicos, la llegada del cinematógrafo...
Pasando por la conquista del espacio, Mayo del 68, la primavera de Praga, la bipolaridad y la guerra fría, la caída del muro del Berlín.
Hasta nuestros días, en que un nuevo conflicto bélico asola el corazón de Europa.
Las últimas entregas de la coleccion estarán actualizadas al detalle, completando una obra esencial en su biblioteca multimedia.
Imprescindible para entrar al nuevo milenio.

" SUGERENCIAS PARA NAVEGAR POR EL SIGLO CON BUEN RUMBO"
En cada CD Rom, tras un video introductorio, se abre el menú principal. Desde aquí podrá usted acceder a los diversos apartados que componen la obra: mundo, cultura, sociedad, ciencia, deportes y personalidades. Cada apartado está compuesto de numerosos "submenús" rico en imágenes y videos, que cada usuario irá descubriendo y que contienen fotografías, videos, mapas, gráficos y biografías. Una cronología que recoge los acontecimientos más dignos de mención ayuda al usuario a situarse de inmediato en el contexto histórico de su consulta. Y la barra de control encontrará todas las funciones necesarias para sacar el mayor partido a la obra: imprimir, volver atrás, volver al menú principal o abrir el índice del contenido del CD Rom. Además, el usuario podrá amenizar su búsqueda escuchando una recopilación de músicas originales de la época con sólo hacer "click" en el icono "gramófono".

Llame y con gusto le atenderemos. ☎ 12-01-45 Ext. 105, 106 y 108

21 Pinsa
3er. Lugar a Nivel Nacional

Mejor Servicio Profesional

CASAS EN VENTA

De oportunidad se vende excelente propiedad muy amplia, ideal para bodega o fábrica 700 m2, bien ubicada. LCV-565

FRACCIONAMIENTO JACARANDAS
Excelente casa, recámara con tina, hidromasaje,terraza al frente ¡Pregunte por ella! RCV-541

CIIUDAD DEL VALLE
Cómoda casa en excelente ubicación, cochera techada, tres recámaras, 1 ½ baños, 2 plantas, estudio, a tres cuadras de Plaza San Rafael, precio por debajo de avaluo. Aproveche. RCV-563

COLONIA LINDAVISTA
Excelente casa 2 plantas, 3 recámaras, baño-vestidor y tina. Preciosa vista al cerro de San Juan. RCV-403

Excelente casa portón eléctrico, cochera techada, 2 autos, cocina integral, cuarto de lavado, estudio, 3 recámaras, 2½ baños, pregunte por ella. RCV-477

COLONIA CENTRO
Edificio en venta 4 niveles, magnífica ubicación y estado de conservación, cualquier giro. LCV-523

Excelente ubicación frente a la Universidad, 3 recámaras, estudio, terraza, amplio jardín, alberca, cochera 4 autos. RCV-551

Casa de un nivel, 280 m2 terreno, 150 m2 construcción, cochera 4 vehículos, 3 recámaras, 2 baños. RCV

COLONIA VERSALLES.
Amplia residencia, 4 recámaras, 4 baños, cochera 3 autos, salón de juegos, sala comedor, cocina, de oportunidad. Llámenos. RCV-515

JARDINES DE LA CRUZ
Amplia residencia 5 recámaras, cochera 2 autos, sala comedor, 5 baños, salón para juegos y sótano. Pregunte por ella. RCV-513

FRACCIONAMIENTO LAGOS DEL COUNTRY
Preciosa casa nueva, con autoportero para 2 autos, cocina integral y desayunador, sala comedor, cocina, 2½ baños, 3 recámaras, cada una con closet, pregunte por ella. RCV-571

COL. BUROCRATAS FEDERALES
Casa cerca de dos avenidas principales, 3 recámaras, 3 baños, sala-comedor, cocina, cochera 2 autos, muy buena ubicación, pregunte por ella. RCV-570

FRACC. LA HUERTA RESIDENCIAL
Ya encontro la casa de sus sueños con terminadas de primera. Conózcala no se arrepentirá, recámara principal amplia y con jazuzzi. RCV-583

SAN BLAS
Atractiva inversión, adquiera bungalows con excelente ubicación. Gran Oportunidad. RUV-599

LOCALES COMERCIALES

Local comercial con excelente ubicación, con cuarto frío. Llámenos. LCV-536

Bodega pequeña con oficinas. 320 m2 terreno, 440 m2 construcción. Ideal para cualquier giro. LCV-474

Locales comerciales ubicados en el cruce de 2 Avenidas principales de la Ciudad 130 m2 o aprox. LCR-423.

En renta funcional local comercial 2 privados, 4 baños, 300 m2. Pregunte por el. Avenida Juárez e Independencia. RCV-479

Se renta departamento con tres recámaras con buena ubicación. RDR-596

AV. DEL VALLE 89-9 CIUDAD DEL VALLE
TELÉFONO 14-18-02 Y 14-18-03

EMDEYAPC
Conózcanos
EL MUNDO DE ELECTRONICA Y ACCESORIOS PARA CELULARES
TEL. 14-74-00

¡¡¡ ENTERESE DE NUESTRAS FABULOSAS OFERTAS Y APROVECHE !!!

ACCESORIOS PARA CELULARES

TODAS LAS FUNDAS PARA CELULAR
CARATULAS PARA CELULARES DESDE $ 119.00
MARCOS LIBRES PARA CELULAR PARA AUTO DESDE $ 189.00
CARGADOR PARA CELULAR DE CASA DESDE $ 159.00
ANTENAS PARA CELULAR DESDE $ 58.00
ANTENAS DE CELULAR PARA CARRO $ 199.00
ANTENAS DE CELULAR PARA CASA $ 249.00
PLUG-IN CARGADOR PARA CARRO TODOS LOS MODELOS DESDE $ 59.00
BATERIAS PARA CELULARES DESDE $ 179.00
NOKIA 6120 $ 299.00
STAR-TAC $ 395.00
BATERIA SONY 100 $ 399.00
PORTA CELULAR PARA CARRO CUALQUIER MODELO A SOLO $ 152.00
CARGADOR PARA CELULAR DE ESCRITORIO DESDE $ 135.00
CLIP GIRATORIO UNIVERSAL PARA CALULAR VARIOS MODELOS DESDE $ 37.00

PROXIMAS NOVEDADES
¡¡HASTA AGOTAR EXISTENCIAS!!
EMDEYAPC
EL MUNDO DE ELECTRONICA Y ACCESORIOS PARA CELULARES

Graaan!!! promoción de este mes de MAYO
C&S Informática

Computadora lista para Internet!!!!

Computadora Milenium
Disco de 10 GB y 64 MB en RAM
CD ROM de 48x y Juego de bocinas
Video de 8 MB interno
Fax modem de 56 kbps.
Tarjeta de Red 10/100 mbps
Gabinete minitorre
Monitor SVGA color 14"
Filtro de cristal p/monitor
Teclado y Mouse
Impresora HP Desk Jet 610c
Cable paralelo bidireccional

Intel Celeron a 466 mhz $ 8,400.00 IVA incluido
Intel Pentium III a 550 mhz $ 10,400.00 IVA incluido

Totalmente Gratis!!!!! Curso de Computación y Servicio de mantenimiento

descuento del:
10% en consumibles
10% en accesorios
15% en muebles para PC

Te obsequiamos Fundas y Regulador

Impresora Hewlett Packard Desk Jet 610c $1,650.00
Impresora Hewlett Packard Laser Jet 1100 $ 5,400.00
En cualquiera de las impresoras llevate gratis su Funda
ScanJet 4200c Hewlett Packard $ 2,900.00
Impresora Hewlett Packard Desk Jet 840c $ 2,800.00

Descuentos y promociones validas presentando Credencial de Empleado

14 60 06
Prisciliano Sánchez 36 sur
Col. Centro Tepic, Nayarit
csinformatica@tepic.megared.net.mx

$420.00
044-32-50-85-71

BANQUETS
15% DE DESC. EN SUS BANQUETES

En Joyería de Oro
10 K desde $50.00
14 K desde $75.00

HIDROTERAPIA DEL COLON
TRATAMIENTO NATURAL

LUZ Y SONIDO EXXXTASIS
GRADUACIONES
*Bodas *Eventos escolares
*XV Años *Eventos sociales
Ademas:
Video Filmaciones Editados
APARTE SU FECHA CON $100.00 PESOS
(01-32) 16-83-64, 12-96-72
*Una hora GRATIS recortando este cupón.

Cinemas del Valle
Sala 1 Sala 2

CINE LA CAJA MAGICA

CONSTRUCCIONES Ramírez Alvarez
Proyectos, construcciones y Remodelaciones, mantenimiento de oficinas, edificios bancarios, hotelería, casa habitación, etc.
At'n Ing. Victor Isaias Ramírez Alvarez
SERVICIOS DE:
Perú # 80 Col. Los Fresnos Teléfono 13-90-35 y 18-12-32
TRABAJAMOS EN TODO EL ESTADO DE NAYARIT

INCREÍBLE HONDA C-90
Modelo 2000
Enganche $3,800.00 y 6 meses de $3,700.00
INCLUYE SEGURO COBERTURA AMPLIA POR UN AÑO Y MEDIO

ABAD COMPUTACIÓN S.A. DE C.V.
Gran Semana de las Impresoras al Costo
Del 29 de Abril al 01 de Mayo
Impresoras de Tecnología de Inyección de Tinta, de la marca Olivetti
$595.00 más I.V.A.
$1,225.00 más I.V.A.
De la Marca Epson
$1,900.00 más I.V.A.
$3,000.00 más I.V.A.
Llame al 14-34-60 de 9:00 a 19:00
Horario corrido. Estamos en Florencia N°146 entre las calle Portugal y Atenas

GRUPO AFINAGAS DE NAYARIT, S.A. DE C.V.
EQUIPOS DE CARBURACION A GAS L.P.

PROMOCION POR INAUGURACION

Equipo completo de carburación a gas L.P.
Ya instalado por sólo:
$5,900.00 NETO
En equipo IMPCO
CENTURY GAS EQUIPMENT

*Asesoría, reparación y servicio de carburación a Gas L.P.
*Venta de equipos de carburación a gas L.P.
*Afinaciones en gas L.P. Y gasolina
*Instalación y venta de tanques de carburación
*Venta de partes de carburación en todas las marcas

NO CORRA RIESGOS, INSTALE CON NOSOTROS
SE APLICAN RESTRICCIONES

Av. Técnológico 2694 Frente a la Central de Abastos, Celular 6-35-089 Tepic, Nay.
MATRIZ: Periférico Sur 5175 Tel./Fax (3)689-25-28 Tlaquepaque, Jal.

¡PEQUEÑOS SUPER LADRONES!

comenzado más de 10 atracos

ALARMAS DETALLADO

DAI ALARMAS 13-76-32 teléfono

Ayer atracaron a uno de los rojos

¡EL HAMPA GOLPEA TAXISTAS!

Un taxista de los rojos, la madrugada de ayer fue asaltado por dos hampones y le quitaron hasta su unidad.

¡ENGANCHAN SILVERADO ROBADA!

Meridiano de Nayarit

Alejandro García
Editor

$5.00

13-49-00
11-60-92

Con un hacha lo atacó bestialmente

¡LEÑADOR ASESINO!

Bajo los efectos del alcohol, Ramón Esparza atacó a Gulmaro Badillo y lo dejó al borde de la muerte con su filosa hacha

Mucho diesel quedó regado sobre la carretera libre, después de un choque de una pipa y un trailer ayer por la mañana.

¡MUERE SEGUNDA VICTIMA DE LA EXPLOSION!

¡MUERE SEGUNDA VICTIMA DE LA EXPLOSION!

José Luis Rodríguez Meza que permanecía hospitalizado en Guadalajara, dejó de existir a consecuencia de las graves quemaduras que presentaba

Alejandro García/Meridiano

Tepic.- Los médicos hicieron todo lo posible por salvarle la vida a Felipe Rodríguez quien al igual que el cuetero fallecido el pasado lunes, resultó con graves quemaduras después de la explosión registrada en una casa del Infonavit El Mirador. Este habría sido trasladado ese mismo día al centro médico de Guadalajara, pero la mañana del miércoles dejó de existir.

Y es que, como se recordará, los trágicos hechos ocurrieron la mañana del pasado lunes 15 en el Andador Melchor Ocampo del Infonavit El Mirador, al reportarse una fuerte explosión en el interior de la finca donde se fabricaban juegos pirotécnicos.

Luego de una impresionante movilización de cuerpos de rescate y policiales, rescataron a los heridos, dos de ellos con terribles quemaduras y fracturas.

A bordo de ambulancias de Bomberos y Cruz Roja trasladaron primeramente hacia el Hospital General a, José Luis Rodríguez Meza, que presentaba quemaduras de primero, segundo y tercer grado en todo el cuerpo. Su estado era crítico, al igual que el dueño de la casa Felipe Rodríguez Torres, que pereció minutos después en ese nosocomio y el menos grave dijo llamarse Timoteo Gómez quien actualmente se recupera. La familia del cuetero, con suma tristeza recibió la noticia sobre su fallecimiento y una vez que lo velaron, sus restos fueron sepultados en un panteón de la localidad. Apenas se reponían cuando les llegó otra fatídica noticia, la mañana del pasado miércoles desde la ciudad de Guadalajara, Jalisco donde se encontraba internado José Luis Rodríguez, mencionando los médicos que él también había dejado de existir.

La tarde de ese mismo día, sus restos que eran esperados por sus familiares, llegaron a esta ciudad para ser velados y ayer mismo le darían cristiana sepultura.

Es así como la explosión ocasionada por la imprudencia cobró la segunda víctima.

Muy grave se llevaban a José Luis en una ambulancia.

La finca donde sucedieron los hechos el pasado lunes.

La segunda víctima de la explosión, fálleció en Guadalajara.

¡CAFRE SE BURLO DE POLICIAS!

Rubén Pérez/Meridiano

Santiago Ixcuintla.- Ayer jueves cerca del mediodía un valentón se le puso al brinco a los Policías Municipales cuando estos efectuaban un recorrido de vigilancia por la comunidad de La Presa, perteneciente al municipio.

De acuerdo con los datos recabados, la patrulla de Policía retornaba a la base cuando una camioneta prácticamente les cerró el paso pero afortunadamente no hubo contacto entre ambas unidades.

Pero obviamente que los oficiales cuestionaron al chafiretazo que si se sentía bien, a lo que el tipo de nombre Jairo Manuel Aguiar Delgado les contestó que se fueran a chin... a usted ya sabe quién.

Tras esto el tipo se alejó a toda velocidad y quemando llanta, en tanto que la patrulla se fue detrás de él para capturarlo y remitirlo a la cárcel pública municipal.

Desafortunadamente no lo alcanzaron hasta que llegó a su domicilio particular, y en donde sólo un policía logró darle alcance sólo que el tipo fue más fuerte y le arrancó la camisa a uniformado para luego introducirse a su casita, de donde obviamente ya no pudieron sacarlo y sólo estuvieron escuchando las burlas del sujeto.

Cabe manifestarse que el tal Jairo Manuel es integrante de una familia muy conflictiva cual todo el tiempo está causando problemas en La Presa.

Largos 14 días de angustia de sus padres...

¡NADA DE LAS JOVENCITAS PERDIDAS!

- Una se perdió el pasado 5 de los corrientes en la colonia 2 de agosto
- La otra fue en la colonia Comerciantes
- La PJE continúa investigando, sin que hasta el momento tengan alguna pista de sus paraderos

Columba Rivera/Meridiano

Tepic.- Agentes de la Policía Judicial del Estado del departamento de investigación de secuestros continúa con las investigaciones en torno a las dos , extraviadas la semana pasada, en la 2 de agosto y La Comerciantes sin que hasta el momento tengan pistas sobre sus paraderos.

En torno a los hechos, el director de la PJE coronel Salvador González Flores dio a conocer que hasta el momento no se sabe de sus paraderos aunque dijo que existía un indicio que una de las desaparecidas se encontraba en la ciudad de Guadalajara, por lo que ya se encuentran pejotas realizando las respectivas pesquisas.

Para lograr la rápida localización de las dos adolescentes, ya están siendo boletinadas sus fotografías en cada uno de los Estado.

Cabe señalar que casualmente la primer jovencita se extravió, fue robada o huyó de su hogar el 05 de los corrientes, precisamente el día que dieron muerte dos 'cholos' a una menor, sin embargo se descarta la posibilidad que se trate de lo mismo, más bien aseguran las autoridades podría ser que se hayan fugado con los novios.

Ya han transcurrido 14 días de sus desapariciones y tanto sus familiares como las autoridades policíacas saben de sus paraderos o cuando menos alguna posible pista que los haga llegar hasta ellas.

Por otro lado, la PJE no dejará ambos casos hasta el esclarecimiento de los mismos, pejotas del departamento de secuestros continúan con las pesquisas.

¡LO QUERIA DESTAZAR CON UN HACHA!

Bajo los efectos del alcohol, Ramón Esparza atacó a Gulmaro Badillo y por poco y lo mata con su filosa hacha

Alejandro García/Meridiano

-Compostela.- Con un hacha le ocasionó profundas heridas a su compañero de parranda, Ramón Esparza quien la tarde del pasado miércoles estuvo tomando cervezas con su amigo Gulmaro, pero de pronto se hicieron de palabras y el primero se desquitó, pero más tarde fue detenido por la policía.

Según informes de la Policía Judicial del Estado, se sabe que estos hechos ocurrieron aproximadamente a las 17:30 horas del pasado miércoles, afuera de un domicilio del poblado de Chacala, municipio de Compostela, lugar hasta donde llegaron los uniformados a tomar nota.

En ese sitio se encontraba bañado en sangre, Gulmaro Badillo Romero, de 41 años de edad, originario del estado de Hidalgo y vecino del poblado antes mencionado con domicilio conocido, mismo que era auxiliado por sus familiares para ser trasladado a la clínica del Seguro Social de Las Varas.

El propio lesionado, dijo a los policías que minutos antes había estado tomándose unas cervezas en compañía de Ramón Esparza Montaño, de 22 años de edad, que es su vecino.

Tenían algunas horas embriagándose, pero de pronto el alcohol hizo sus efectos y ambos sostuvieron una acalorada discusión que terminó en pelea, pero el más joven tenía al alcance una filosa hacha que no desaprovechó para utilizarla en contra de su amigo.

Al ver que el endiablado de Ramón con la filosa arma a Gumaro no le quedó otra más que gritar pidiendo auxilio y defenderse cubriéndose con las manos.

Después de que el otro desquitó su coraje, optó por darse a la fuga mientras que Gumaro era llevado al hospital debido a que resultó con herida de 5 centímetros en la muñeca izquierda, así como otras dos más en región frontal, de 5 y 7 centímetros, que requirieron de muchas puntadas al ser intervenido.

Para esos momentos, agentes de la Policía Judicial adscritos a Las Varas, ya tenían las características del agresor a quien detuvieron más tarde cuando todavía continuaba corriendo sin rumbo fijo, llevándolo a los separos de la cárcel pública municipal donde quedó a disposición del agente del Ministerio Público.

La atoraron en Camino Viejo al Tecolote

¡ENGANCHAN SILVERADO ROBADA!

La Silverado recuperada por agentes de la PJE. (Foto MERIDIANO/Alejandro García)

Hace un año se había esfumado en San Juan de los Lagos Jalisco y la hallaron en esta capital

Alejandro García/Meridiano

Tepic.- Una flamante camioneta que había sido robada el año pasado en la ciudad de Guadalajara, fue localizada por agentes judiciales cerca de la tienda Gigante de esta ciudad, así como a su conductor, quien manifestó que recién la había comprado y no sabía que fuera 'caliente'.

De este asunto, ayer se conoció que hace un par de días, elementos de la división de investigación de robo de vehículos toparon con una camioneta marca Chevrolet, tipo Silverado, color negro, placas de circulación HWR2549 del estado de Jalisco.

Al investigar en los libros de vehículos con reporte de robo, se percataron de que aparecía este vehículo, desaparecido el pasado 14 de Mayo de 1999 en San Juan de los Lagos, Jalisco.

La denuncia del robo fue interpuesta por parte de Arturo Estrada Carreón, vecino de Tamaulipas y una vez que se integró la averiguación, se giró oficio de investigación a las policías de los diferentes estados. El día de la recuperación, los agentes judiciales también estuvieron con quien la conducía, Carlos Jacob Román quien fue interceptado por Camino Viejo al Tecolote, en la colonia Fray Junípero.

Al ser cuestionado, el joven comentó que la unidad la había comprado hace poco y de buena fe, por lo que desconocía que se tratara de un vehículo robado.

La unidad y el conductor fueron puestos a disposición del agente del Ministerio Público del fuero común.

¡JURO MATARLOS PORQUE NO LE FIARON!

Rubén Pérez/Meridiano

Santiago Ixcuintla.- La Policía Municipal destacamentada en Estación Yago detuvo a un sujeto que escandalizó en el interior de una tienda de abarrotes, y todo porque no le quisieron fiar mercancía.

El tipo de nombre Jorge Salcedo Bermúdez, vecino de la citada comunidad, se encontraba bajo el efecto de las bebidas embriagantes cuando se apareció por la tienda de Norma Nayeli Estrada Taizán y sin garantía que ofrecer solicitó mercancía a crédito.

Cosa que le fue negada y ante esto el sujeto se soltó maltratando a Norma y otra mujer que la acompañaba.

El sujeto aquel repitió en varias ocasiones que les iba a pesar el no haberle fiado, pero tan entrado estaba en las injurias que gritaba que ni cuenta se dió cuando agentes Municipales se le acercaron y lo detuvieron para enseguida trasladarlo a la cárcel pública municipal.

De estos hechos se levantó una formal denuncia en contra del detenido, quien encerrado en la prisión municipal quedó a disposición de la Agencia del Ministerio Público de guardia por el delito de injurias y amenazas.

¡RATA HURTO GRUESA CARTERA A COMERCIANTE!

*** Fue detenido por agentes de la Policía Municipal**

Rubén Pérez/Meridiano

Santiago Ixcuintla.- Ayer por la mañana se registró un robo en la marisquería "El Conejo", situada en la comunidad de Sentispac, perteneciente al municipio, y a casi una horas después la Policía Municipal capturó al ladrón.

El ladrón, que desde un principio estuvo plenamente identificado, se encontraba en el interior de la citada negociación y vió cuando el propietario guardó su cartera debajo de la barra.

Por lo que astutamente se acercó hasta el dinero y en un movimiento ágil se acostó sobre la barra y le tiró el agarrón a la cartera, para luego darse a la fuga corriendo y al parecer con rumbo a Campo de Los Limones.

La persona afectada de inmediato dió aviso a la Dirección de Seguridad Pública Municipal de donde solicitaron el apoyo de la Policía Judicial del Estado pára capturar al ladrón.

Así pues a los pocos minutos del robo, patrullas de las distintas corporaciones atravesaron la comunidad de Sentispac en busca del malandro.

Pero fueron los mismo Municipales, al mando del Comandante Zúñiga, quienes lograron ubicar al ladrón, mismo que se refugió en una casa abandonada situada a por lo menos cuatro cuadras del antro de vicio disfrazado de marisquería.

El sujeto, que por cierto se encontraba bastante ebrio, dijo llevar por nombre Juan Manuel Rosales, de 34 años de edad, originario y vecino de Gavilán Grande, perteneciente a este municipio, donde tiene su domicilio ampliamente conocido.

Al efectuarle una revisión de rutina, al detenido se le encontró únicamente el efectivo, aproximadamente 2 mil pesos, por lo que al ser cuestionado en torno a la ubicación de la cartera Juan Manuel confesó que metros antes se había introducido a otra casa abandonada, siendo en ese sitio donde sacó el dinero y tiró la cartera.

Enseguida el ladrón y el afectado fueron trasladados hasta la cabecera municipal, en donde Juan Manuel fue remitido a una fría celda de la prisión municipal, quedando a disposición de la Agencia del Ministerio Público de guardia.

En tanto que el afectado, de nombre Gumaro Valadez Pérez, de 39 años de edad, originario y vecino de San Miguel "El Quemado", también perteneciente al municipio, se presentó ante el representante social del Ministerio Público para formalizar su demanda contra el ahora detenido.

¡ROBARON CAMIONETA EN EL CAMPUS UNIVERSITARIO!

**** El afectado apenas tenía un mes que había comprado la camioneta en 20 mil pesos***

J.J. Arriola/Meridiano

Ixtlán del Río.- A plena mañana, mientras se encontraba estudiando dentro de una de las aulas de la Unidad Académica del Sur de esta ciudad, le fue robada su camioneta marca Nissan, 4X4, doble cabina, color, blanco, con placas de California, al estudiante Héctor Mariano Ron Aguila, de 25 años de edad.

Al denunciar el robo ante el agente del Ministerio Público de Ixtlán del Río, el afectado dijo, que anteayer a eso de las 8:00 horas, salió de su domicilio ubicado por la calle Emiliano Zapata, en la zona centro, rumbo a la universidad y al llegar a la unidad universitaria estacionó su camioneta a cierta distancia del salón de clases, de donde la podía mirar con tan sólo girar la cabeza.

Pero agregó, que como estaba muy concentrado en las clases, no se dio cuenta cuando le robaban la camioneta, ya que sólo pasaron unos instantes en que la perdió de vista y cuando la buscó con la mirada ya no la vio, por lo que salió corriendo del salón de clases para ver quien había movido su vehículo pero ya no la encontró.

Héctor Mariano, añadió, que desde ese momento se dio a la tarea de buscar la camioneta y denunció el robo a las autoridades pero hasta ahora nadie le ha podido dar informes sobre su vehículo el cual dijo que apenas tenía un mes que la había comprado en 20 mil pesos.

Finalmente Héctor Mariano Ron Aguila comentó que ofrece la cantidad de 5 mil pesos a la persona que le de informes precisos sobre el paradero de la unidad y lo pueden hacer al teléfono 3-25-65.

¡ARRIMAN FRAUDEADOR MICHOACANO!

Tepic.- La noche del pasado miércoles, procedente del estado de Michoacán llegó a esta ciudad una persona que está acusado de fraude y en contra de quien pendía una orden de aprehensión.

Se trata de Ricardo Guerra Ramírez, de 39 años de edad, originario y vecino de Zamora, Michoacan, con domicilio en calle Holanda número 5 de la colonia La Luneta, según el informe de la Policía Judicial del Estado.

Este fue aprehendido la tarde de ese mismo día por elementos policiacos y agentes de esta entidad acudieron para trasladarlo al Cereso, debido a que el juez de Las Varas giró la orden de aprehensión en agravio de Remberto Guerrero Medina.

La violencia ha disminuido...

¡MAS PRESENCIA DE PEJOTAS EN LA SIERRA!

** Los primeros días del presente año se abrieron nuevos Centros Tácticos Operativos y se sigue con esa norma * La presencia de los pejotas en la sierra ha traído la disminución de violencia que anteriormente arrojaba tintes sangrientos*

Columba Rivera/Meridiano

Tepic.- Continúan abriéndose nuevos Centros Tácticos Operativos en diferentes puntos de la entidad principalmente en la zona serrana que contempla los municipios de La Yesca, Huajicori, Jesús María y El Nayar.

Esto se ha venido dando desde los primeros meses del año, empero se han venido acentuando en éste último mes, ya que la delincuencia en aquellos lugares estaba desatada; robos, asaltos, asesinatos y abigeo, éste último a la orden del día.

Todavía el año pasado, en diciembre para precisar no había mucha presencia de agentes judiciales por aquellos lugares, solo se concretaban a realizar recorridos esporádicamente, empero ahora ya se encuentran ubicadas partidas establecidas de agentes que mantienen la vigilancia durante las 24 horas del día.

Según las estadísticas que arroja la PJE, señala que los índices delictivos han disminuido enormemente, prueba de ello está que disminuyeron los asesinatos serranos ya que anteriormente se daba casi uno por semana.

Asimismo, los asaltos a camiones repartidores han bajado al igual que el robo de ganado que por cierto, la PJE se mantiene en alerta para lograr la rápida captura de los robavacamos que por muchos años fueron el azote de los ganaderos serranos, pero que ahora se encuentran prófugos de la justicia, de quienes se sabe la mayoría se encuentran ocultos en la sierra de los Estados de Jalisco, Zacatecas y Durango, pero ya se está trabajando y solo están a la espera de atraparlos y que paguen sus delitos.

Ayer, dos encañonaron a uno en la Santa Cecilia

¡OLA DE ATRACOS A TAXISTAS!

**** Le tocó turno a uno de los rojos que llevaba a bordo a dos individuos que a punta de pistola le quitaron el dinero y la unidad***

Alejandro García/Meridiano

Tepic.- La racha de asaltos a taxis no termina, el último de éstos se reportó la madr[illegible]da de ayer en una oscura calle de la co[illegible] Santa Cecilia, cuando dos sujetos amagaron con una pistola al conductor y además del dinero, huyeron en su vehículo de alquiler.

LO ABORDARON EN INSURGENTES Y BUCERIAS

Este asalto fue reportado a la Policía Judicial del Estado, aproximadamente a las 04:00 horas de ayer, por parte de una persona que se identificó como Marco Antonio Carlos Flores, de 50 años de edad, originario de Tuxpan y vecino de esta ciudad, con domicilio en calle Lerdo número 485 poniente de la colonia H. Casas.

Dijo ser conductor de un taxi marca Nissan, tipo Tsuru, modelo 1998, color rojo, número económico 165, placas de circulación 7980MDA, y cuando transitaba por avenida Insurgentes de poniente a oriente, a la altura de la calle Bucerías de la colonia El Rodeo, dos jóvenes le hicieron la parada.

Al abordarlo, le indicaron que los llevara a la colonia Santa Cecilia y el ruletero enfiló hacia aquella zona de la ciudad, arribando minutos más tarde a la esquina de la calle Zicacalco donde uno de ellos le pidió que se detuviera para ir a orinar.

Y mientras se bajaba, el otro individuo que viajaba en la parte trasera de la unidad, sacó de entre sus ropas una pistola al parecer calibre .45, que le colocó a la cabeza y en esos momentos le gritó para que le entregara todo el dinero que trajera.

Al conductor del taxi, no le quedó otra más que obedecerlo y le dio la cantidad de 380 pesos, que llevaba hasta esa hora, producto de los 'cortes'.

Asimismo, los sirvengüenzas hampones le indicaron que se bajara y les diera las llaves de la unidad, en la cual se dieron a la fuga campantemente con rumbo desconocido.

Después de haber reportado los hechos a elementos de la división de robos y asaltos de la Policía Judicial del Estado, comenzaron a buscar la unidad así como al par de asaltantes y más tarde, localizaron la unidad abandonada en el cruce de Lerdo y Flores Magón.

El taxi fue remolcado hasta los patios de la corporación policiaca, donde peritos se encargaron de tomarle huellas.

El taxi que fue asaltado la madrugada de ayer. (Foto MERIDIANO/Alejandro García)

A su corta edad, han cometido más de 10 atracos

¡PEQUEÑOS SUPER LADRONES!

Alejandro García/Meridiano

Tepic.- Acusados de más de diez robos cometidos a negocios y casas habitación, cuatro adolescentes fueron detenidos por agentes de la Policía Judicial del Estado quienes además les encontraron docenas de objetos robados.

LARGA LISTA DE ROBOS

Ayer se dio a conocer que elementos de la Policía Judicial del Estado detuvieron a tres jovencitos vecinos de la colonia 2 de Agosto, que se encuentran relacionados en diferentes averiguaciones previas iniciadas por el delito de robo.

Se trata de Arturo Cortéz Sánchez, de 12 años de edad; Martín Zepeda de los Santos, de 13; Florentino Carrillo Graciano de 13 y José Gilberto González Vázquez, de 15 años de edad, éste es al parecer el cabecilla de la banda.

Según las investigaciones que llevaban a cabo los elementos de la división de robos y asaltos, al mando del comandante Antonio Aguilar en torno a varios robos registrados durante la Semana Santa y a la siguiente, dieron con éstos muchachitos. Se sabe que a ellos se les encontró en su poder varios teléfonos celulares, que el pasado lunes 15 habrían robado del negocio Celular Magic, localizado por avenida Insurgentes. También se encuentran relacionados en la averiguación previa 1485/00 según la denuncia del padrastro de uno de ellos que reportó que tenía días que llegaba cargado de aparatos a su domicilio. Dentro de la averiguación 1476/00 por el robo cometido en las canchas de futbol rápido localizadas por avenida Independencia, desapareciendo una bicicleta tipo montaña, color negro, propiedad de Servando Quezada Delgado, misma que ya habían vendido en 50 pesos a José Luis García de la 2 de Agosto.

En la 1345/00 en agravio de Magdalena Rosas Beltrán Moreno a quien le desaparecieron de su casa, juguetes, discos compactos y cámaras fotográficas. También fue recuperada una pistola calibre .22 y en otro domicilio robaron dos radios comunicadores, una cámara, 2 chamarras y un aparato para dar masajes.

En la averiguación 282/00 en agravio de Guadalupe Parra Sánchez que se le esfumó una máquina de escribir y una plancha y en la 11[illegible] 00 a Felipe Soria le robaron un teléfono celular y unos cilindros de gas. Y como éste, algunos otros robos más confesaron haber cometido y todo se lo vendían a[illegible] sujeto de la colonia [illegible] de Agosto, algunos de los objetos lograron se[illegible] recuperados. Por tal razón, los chamacos pr[illegible] suntos ladrones, fueron puestos a disposici[illegible] del Ministerio Público.

Se les recogió todo esto.

El chamaquillo muestra los celulares robados.

La judicial los detuvo...

¡LIDERES DE LOS PARACAIDISTAS A PRISION!

El representante de Acaponetilla festejó el logro, y por la noche se presentó ante paracaidistas amenazándolos para que abandonaran a la zona; ya fue denunciado

Rubén Pérez/Meridiano

Santiago Ixcuintla.- A raíz de la captura de los dirigentes de los paracaidistas serranos, las confrontaciones han aumentado entre los vecinos de Acaponetilla y los gentes que invadieron la zona denominada "Salvador de Allende".

Habremos de recordar que desde hace varios meses un buen número de personas se plantó ilegalmente sobre un predio denominado "Salvador de Allende", este situado en el ejido de Acaponetilla, zona sierra de este municipio.

Esta invasión principio una fuerte rivalidad entre los paracaidistas y lo pobladores de Acaponetilla, quienes ya veían en sus manos la tierra invadida.

El pleito ha sido tan grande que varios residentes se armaron hasta los dientes y se presentaron ante los apenas llegados para amenazarlos para que se marcharán, pero aquellos no piensan retirarse argumentando siempre que la tierra será de quienes la trabajan.

Por la vía legal se buscó la manera de resolver este problema y como resultado, luego de un largo tiempo, la autoridad competente giró ordenes de aprehensión por el delito de despojo de inmueble en contra de cuatro personas, las mismas que al parecer se hacían nombrar representantes de los paracaidistas.

Así pues los distintos Centros Tácticos Operativos de la Policía Judicial del Estado se movilizaron, al mando del Coordinador de la Zona III, Comandante Javier Zapata, y dieron cumplimiento a dichas aprehensión, remitiendo a los detenidos al CERESO REGIONAL, donde quedaron a disposición del Juzgado de lo Penal.

Los detenidos fueron Julián Valenzuela López, santiaguense, con domicilio en calle Lázaro Cárdenas sin número, de la Colonia Los Pinos.

Otro es Alejandro García García, oriundo de Salvador de Allende, pertenciente a Ruiz, Nayarit.

También esta Felipe González Silas, del ejido de Reynoso; y finalmente e ofreció la captura de Gabino Contreras Quintero.

Con la detención de estas cuatro personas el alboroto no se hizo esperar, pero contrario a lo que se esperaba fueron las autoridades de Acaponetilla quienes nuevamente tomaron armas y visitaron a los paracaidistas amenazándolos para que abandonaran el sitio a la brevedad posible.

Punto para el cual falta al buen rato, y por mientras los amenazados se presentaron ante efectivos de la PJE para quejarse principalmente de un tal "Chano", quién al parecer es la máxima autoridad en Acaponetilla, y el mismo que se presentó ante la familia Miramontes para gritarles que abandonaran la tierra o sufrirían las consecuencias. Según las denunciantes, el tal "Chano" (Feliciano Silva) se apareció con aliento alcohólico, y desde que se bajó de la camioneta en que llegó le quitó el seguro a una pequeña escuadra que traía fajada en el cinto.

Afortunadamente el tipo no causó daños irreparables, y para evitar que los haga fue que dos mujeres mayor de edad denunciaron el caso ante la PJE y también interpusieron formal denuncia ante la agencia de guardia del Ministerio Público.

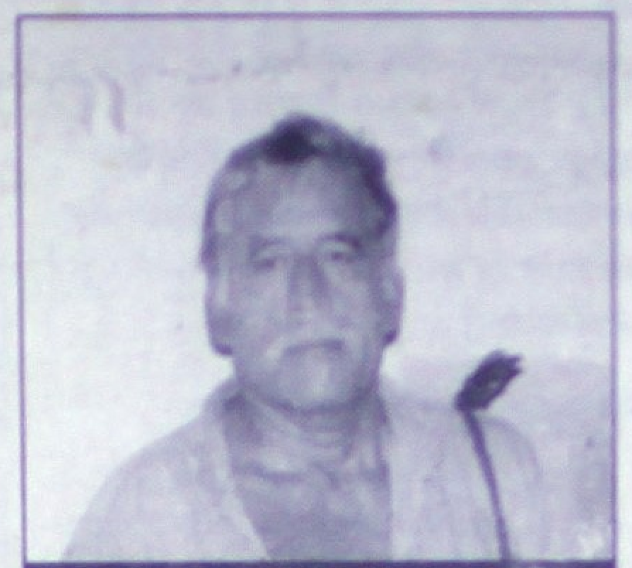

ALEJANDRO GARCÍA GARCÍA... Pejotas lo detuvieron por despojo de inmueble.

FELIPE GONZÁLEZ SILLAS... Asegura que en todo momento son amenazados por los vecinos de Acaponetilla, quienes a balazos pretenden quitarles las tierras.

JULIÁN VALENZUELA LÓPEZ... También paró en la prisión acusado de invadir la zona denominada "Salvador de Allende".

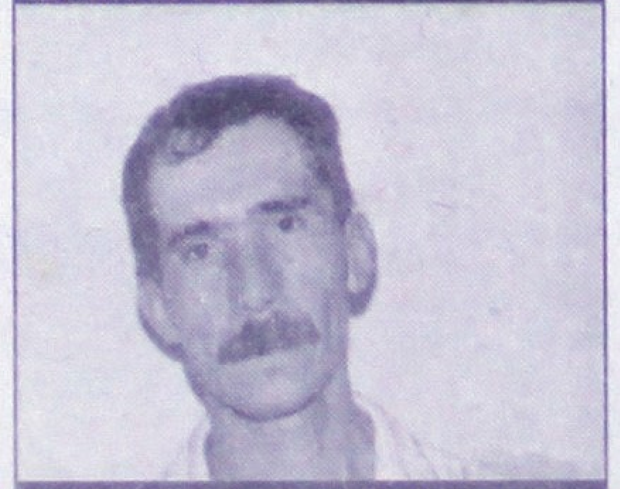

GABINO CONTRERAS QUINTERO... Junto con los otros cuatro se nombraban dirigentes de los paracaidistas y por ello fueron remitidos a la cárcel.

Iglesia Apostólica de la Fe en Cristo Jesús

Distrito de Tepic, A.R.

Le hace una atenta invitación a la gran CRUZADA DE EVANGELISMO Y SANIDAD DIVINA a realizarse en la Concha Acústica de la Loma de la Ciudad de Tepic. Dirigida por el Evangelista EFRAÍN VILLA CANO.

Tu puedes ser testigo de un milagro en tu vida. Jesús tiene poder para sanar. Se orará por todo tipo de enfermedades y problemas tales como: Alcoholismo, Drogadicción, Problemas de Columna, todo tipo de Cáncer, Artritis, Depresión Insomnio, Problemas Dentales entre otros.

Viernes 19 de Mayo	6:00 P.M.	Concierto Musical
	7:00 P.M.	Predicación y Oración por los enfermos
Sábado 20 de Mayo	6:00 P.M.	Concierto Musical
	7:00 P.M.	Predicación y Oración por los enfermos
Domingo 21 de Mayo	4:00 P.M.	Concierto Musical
	6:00 P.M.	Predicación y Oración por los enfermos

Chocó pipa de Pemex...

¡REGUERO DE DIESEL POR LA LIBRE!

*** El camión pipa chocó de frente contra un trailer y muchos litros de combustible se regaron en la carretera**

Francisco Palomares/Meridiano

Santiago Ixcuintla.- Aparatoso choque se registró la mañana de ayer sobre la carretera libre a la altura del crucero de Villa Hidalgo, entre dos tractocamiones, el primero de estos una pipa cargada con miles de litros de diesel, que afortunadamente no cobró víctimas pero por algunos momentos causó peligro debido a que varios litros del combustible se habían regado sobre el asfalto y tuvo que ser necesaria la intervención de Bomberos.

De acuerdo con el reporte de la Policía Federal Preventiva, se conoció que el accidente sucedió a eso de las 08:30 horas a la altura del crucero de Villa Hidalgo por la carretera libre, donde participó un camión tipo pipa, propiedad de la empresa Pemex, marca Dina, modelo 1992, placas de circulación PA99491, que transportaba 20 mil litros de diesel, conducido por José de Jesús Zazueta.

Se dijo que esta pipa circulaba con dirección a Tepic pero al llegar a la altura de Villa Hidalgo, invadió carril contrario y se impactó de frente contra un torton marca Kenworth, color blanco, modelo 1998, de Transportes Castores, y por alcances les llegó otros trailer que resultó con daños mínimos. Al momento del impacto, la pipa sufrió severos daños y tanto ésta como el otro camión sufrieron una fuga de diesel de la que utilizaban.

Afortunadamente, muy poco combustible del que guardaba en el tanque se tiró pero varios metros de la carpeta asfáltica se vieron empapados del diesel, por lo que se solicitó el apoyo del Cuerpo de Bomberos para que limpiaran el camino y evitar fatalidades. A bordo de una motobomba, los tragahumo salieron de la ciudad de Tepic y más tarde lograron dejar todo fuera de peligro, mientras que la Policía Federal Preventiva tomaba nota.

La PFP llegó a tomar nota del encontronazo.

El otro camión que participó en el accidente.

Los Bomberos limpiando la carpeta asfáltica.

Bomberos y la PFP llegaron al lugar.

Por algunos minutos estuvo interrumpida la carretera 15.

La grúa se lo llevaba.